

МИНИСТЕРСТВО НАУКИ И ВЫСШЕГО ОБРАЗОВАНИЯ РОССИЙСКОЙ ФЕДЕРАЦИИ  
МУРМАНСКИЙ АРКТИЧЕСКИЙ ГОСУДАРСТВЕННЫЙ УНИВЕРСИТЕТ

**Методические рекомендации**

**ВЫПУСКНАЯ КВАЛИФИКАЦИОННАЯ РАБОТА:  
ПОДГОТОВКА, ОФОРМЛЕНИЕ И ЗАЩИТА**

**по направлению 44.04.02 Психолого-педагогическое образование,  
направленность (профиль) «Практическая психология  
в социальной сфере и образовании»**

**Мурманск  
2022**

## **ВВЕДЕНИЕ**

Выпускная квалификационная работа (далее ВКР) направлена на повышение уровня фундаментальной и методологической подготовки студентов и формирование готовности выпускников к самостоятельному проведению научных исследований через освоение такой формы организации учебно-познавательной деятельности как выполнение обучающимся научно-исследовательской работы по конкретной теме. Завершающий этап обучения в университете посвящен подготовке к защите выпускной квалификационной работы, которая имеет внутреннее единство и отражает ход и результаты разработки выбранной темы. Она должна быть актуальной и соответствовать современному уровню научно-технического развития общества.

ВКР представляется в виде, позволяющем судить, насколько полно отражены и обоснованы содержащиеся в ней положения, выводы и рекомендации, их новизна и значимость. Совокупность полученных в работе результатов должна свидетельствовать о наличии у автора первоначальных навыков научной работы в избранной области профессиональной деятельности.

Основная задача автора ВКР – продемонстрировать уровень своей научной квалификации и, прежде всего, умения самостоятельно вести научный поиск и решать конкретные научные задачи. ВКР представляет полученную информацию в виде текстового и демонстрационного материала, в которых автор упорядочивает по собственному усмотрению накопленные факты и доказывает научную ценность или практическую значимость тех или иных положений путем сознательного убеждения в их истинности на основе значимых для научного сообщества норм и критериев.

Оригинальность, уникальность и неповторимость приводимых сведений характеризуют содержание ВКР. Ее основой выступает материал, включающий описание новых факторов, явлений и закономерностей, обобщение ранее известных положений с других научных позиций или в совершенно ином аспекте.

Содержание выпускной квалификационной работы в наиболее систематизированном виде фиксирует как исходные предпосылки научного исследования, так и весь его ход и полученные результаты. При этом не просто описываются научные факты, а проводится их всесторонний анализ, рассматриваются типичные ситуации, обсуждаются имеющиеся альтернативы и причины выбора одной из них.

# **1. ВЫПУСКНАЯ КВАЛИФИКАЦИОННАЯ РАБОТА КАК ФОРМА ПРЕДСТАВЛЕНИЯ РЕЗУЛЬТАТОВ ИССЛЕДОВАНИЯ**

Выпускная квалификационная работа бакалавра предназначена для определения исследовательских умений выпускника, глубины его знаний в избранной научной области, относящейся к профилю, и навыков экспериментально-методической работы. Содержание выпускной работы должно соответствовать проблематике дисциплин общепрофессиональной и/или предметной подготовки в соответствии с ФГОС ВО.

Требования к объему, содержанию и структуре выпускной работы определяются на основании ФГОС ВО по направлению 44.04.02 Психолого-педагогическое образование, направленность (профиль) «Практическая психология в социальной сфере и образовании» (квалификация «магистр»). ВКР должна быть представлена в форме рукописи. Время, отводимое на подготовку и защиту выпускной квалификационной работы, составляет не менее восьми недель.

Выпускная квалификационная работа представляет собой самостоятельное исследование, связанное с разработкой конкретных проблем, определяемых спецификой данной профессионально-образовательной программы с обязательным отражением результатов и выводов, полученных лично автором для решения теоретических и прикладных задач профиля подготовки. Научное исследование как форма самостоятельной учебной деятельности студентов направлена на:

- совершенствование психологических знаний по отдельным темам, их углубление по интересующей студента проблеме;
- обучение применению этих знаний для решения прикладных задач;
- формирование умений и навыков психологического исследования, научно-исследовательской работы;
- приобретение умений и навыков практической психологической работы.

В процессе проведения научных исследований студенты по направлению 44.04.02 Психолого-педагогическое образование, направленность (профиль) «Практическая психология в социальной сфере и образовании» (квалификация «магистр») должны овладеть следующими умениями:

- работать с основной научной литературой по проблеме;
- последовательно излагать суть рассматриваемых вопросов;
- интерпретировать терминологический аппарат;
- владеть стилем научного изложения (уровень языковой грамотности);

- грамотно оформлять научный текст;
- определять методы решения проблемы, выбирать методики научно-психологического исследования;
- анализировать и интерпретировать полученные эмпирические данные, оценивать и доказывать эффективность проведенного исследования или психологической коррекции;
- формулировать выводы и психолого-педагогические рекомендации;
- вести дискуссию на защите ВКР.

Задачи и требования к выполнению выпускных квалификационных работ по направлению 44.04.02 Психолого-педагогическое образование, направленность (профиль) «Практическая психология в социальной сфере и образовании» (квалификация «магистр») работ определяются кафедрой психологии. В зависимости от направленности исследования и характера решаемых задач выделяют следующие типы ВКР с учетом соответствия, ниже приведенным квалификационным признакам:

1. ***Теоретические, методологические и историографические исследования*** ориентированы на выдвижение и логическое обоснование научных гипотез о структуре, свойствах и закономерностях изучаемых явлений (процессов) или на выявление тенденций развития соответствующих отраслей науки, обоснование новых направлений исследований (особенно на стыках научных дисциплин), переосмысление устоявшихся подходов к интерпретации известных исторических фактов и закономерностей. Квалификационные признаки:

- постановка теоретической задачи с характеристикой новизны и преимуществ предлагаемого подхода или критический анализ проблемной ситуации в данной области знания, требующей переосмысления существующих концепций и подходов;
- характеристика основных положений предлагаемой теоретической модели или концепции (включая вытекающую из такой концепции новую интерпретацию ключевых фактов и закономерностей, относящихся к соответствующей(им) области(ям) знания);
- четкая формулировка в терминах теоретической модели научной гипотезы, подлежащей эмпирической проверке, и её содержательная интерпретация или четкая формулировка следствий, вытекающих из предложенной методологической (историографической) концепции, для дальнейших теоретических и/или прикладных исследований в соответствующих областях; изложение аргументов в пользу предложенной гипотезы или концепции.

2. **Эмпирические исследования** ориентированы на проверку теоретических гипотез путём сбора, обработки и обобщения данных, выявления и анализа документов и фактов. Квалификационные признаки:

- постановка конкретной задачи эмпирического исследования;
- характеристика объекта исследования, используемой информации, методов её сбора и обработки;
- представление результатов исследования и содержательная интерпретация полученных результатов (новых фактов), их значения для соответствующей отрасли знаний.

3. **Прикладные исследования** ориентированы на применение научных знаний и методов к решению практически значимых проблем, как правило, в увязке с конкретными условиями места и времени. Квалификационные признаки:

- характеристика объекта исследования и решаемой прикладной задачи, включая интерпретацию решаемой задачи с точки зрения существующего научного инструментария, характеристика избранной методологии и методики её решения;
- характеристика используемых данных (фактов), степени их надёжности, адекватности применяемых методов их анализа;
- изложение результатов исследования (и/или предлагаемых решений) и аргументов в пользу полученных выводов (решений) в сопоставлении с альтернативными вариантами решения аналогичных задач; характеристика сферы возможного применения полученных результатов за рамками проблемной ситуации, служившей непосредственным объектом изучения.

4. **Комплексные исследования** решают одновременно задачи двух или более типов (например, теоретические и эмпирические, эмпирические и прикладные, методологические и теоретические и т.д.).

Применяется комплекс квалификационных признаков, отвечающий набору исследовательских задач, решаемых в выпускной квалификационной работе. Оформление ВКР должно соответствовать требованиям, изложенным в соответствующих разделах настоящих методических рекомендаций. Основное содержание представленной к защите ВКР должно быть апробировано в форме докладов в ходе научно-практических конференций разного уровня организации (Всероссийских, региональных и пр.).

## 2. МЕТОДОЛОГИЯ НАУЧНОГО ИССЛЕДОВАНИЯ

Для студента важно знать не только основные положения, характеризующие ВКР, но и иметь представление о методологии и организации научно-исследовательской работы на всех этапах выполнения диплома. Упрощенный алгоритм работы над ВКР представлен в схеме 1.

**Алгоритм работы над выпускной квалификационной работой**

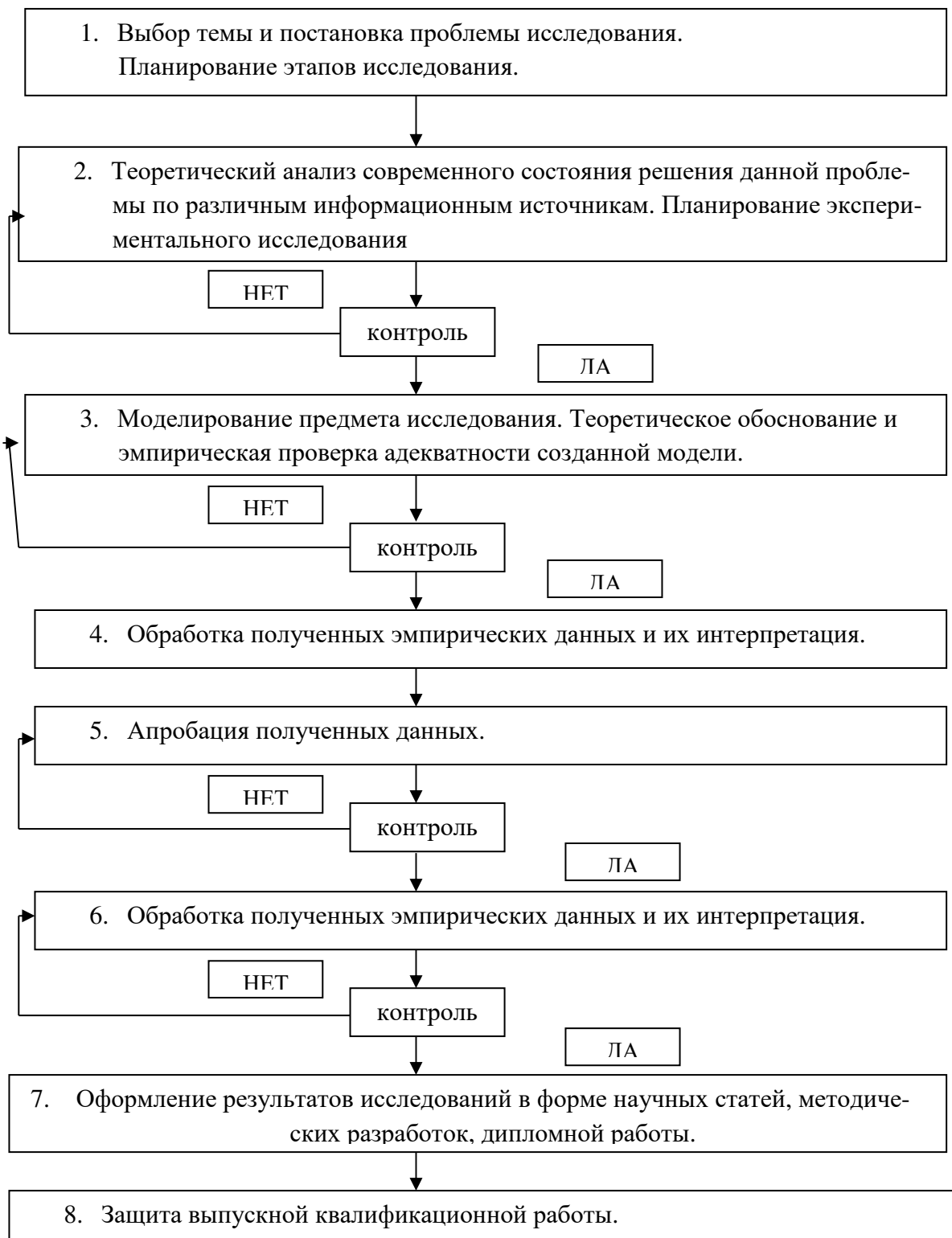

## ***2.1. Выбор темы ВКР***

Первым этапом работы над ВКР является выбор темы исследования. Тематика ВКР разрабатывается выпускающими кафедрами. Тема должна отражать основную область специализации студента и, как правило, должна быть связана с планами основных научно-исследовательских работ соответствующих кафедр. Кроме того, тема работы формулируется на основе учета научных интересов и возможностей студента, продемонстрированных при выполнении курсовых работ и прогнозов результатов исследований в выбранной научной области.

Тема – это не просто название ВКР, это намечаемый результат выпускного квалификационного исследования, направленный на решение конкретной проблемы. Тема может в дальнейшем уточняться и конкретизироваться, так же, как и название работы. Название ВКР должно быть по возможности кратким, точным и соответствовать ее основному содержанию. Не следует допускать в заглавии работы неопределенных формулировок, например: «Анализ некоторых вопросов...», а также штампованных формулировок типа: «К вопросу о...», «К изучению...», «Материалы к...».

## ***2.2. Методологический аппарат научного исследования***

Одним из наиболее важных оценочных критериев ВКР является качество подготовки методологического аппарата. Методологический аппарат ВКР располагается во введении и состоит из разделов, которые содержат сведения о том, как обоснована актуальность темы работы, как сформулированы проблема и цель исследования, объект и предмет, какие задачи оно решает и какие гипотезы проверяются, на каких теоретико-методологических основаниях строится работа, насколько убедительно сформулирована новизна и практическая значимость полученных результатов. То есть, методологический аппарат ВКР состоит из частей, которые при сопоставлении с выводами позволяют составить первое общее впечатление от проделанной работы и оценить уровень научной компетентности студента. Методологический аппарат является одним из наиболее важных элементов ВКР, которому следует уделять особо серьезное внимание. В этой связи представляется целесообразным подробно рассмотреть каждый из разделов с целью разъяснения общей методики их подготовки.

Любое научное исследование начинается с обоснования актуальности его темы. Под актуальностью исследования понимается степень его важности в данный момент для решения данной проблемы, задачи или вопроса. Важность предпринимаемого исследования состоит в обосновании положительного эффекта, который может быть достигнут в результате решения выдвинутой научной или практической задачи. Актуальность темы

проверяется в ходе изучения решений директивных органов (например, «Закона об образовании РФ» и пр.), научно-координационных советов, материалов психологических и социологических исследований и т.п.

При обосновании актуальности темы исследования недопустимо ссылаться на политическую ситуацию в стране и мире, поскольку подлинная наука не допускает конъюктуры. Политизация при оценке актуальности в недавнем прошлом нашей страны приводила зачастую к сужению спектра направлений научных исследований, исключению из них тех направлений, которые не пользовались поддержкой правящей партии, что приводило к необъективности научных разработок.

При обосновании актуальности выбранной темы необходимо избегать часто допускаемой ошибки – нужно обосновывать актуальность конкретной темы работы, а не направления исследований в целом. Актуальность обычно состоит из показа задач, стоящих перед исследователем, в рамках выбранного научного изыскания. Указывается то, что сделано в данном направлении предшественниками, и что ими осталось нерешенным. На этой основе формулируется противоречие, понимаемое чаще всего как несогласованность, несоответствие между какими-либо выявленными противоположностями объекта изучения. Выявленное противоречие может быть как в теории, так и в практике.

Примеры формулировки противоречий: «Таким образом, имеет место противоречие между необходимостью изучения (применения) .... подхода и отсутствием методик выявления...», «Без знания.... сейчас невозможно... В тоже время ... до сих пор не разработаны....» и пр.

На основании выявленного противоречия формулируется **проблема**. Правильная постановка и ясная формулировка новой проблемы имеет важное значение, поскольку она в большой степени определяет стратегию исследования и направление научного поиска. Не случайно принято считать, что сформулировать научную проблему – значит показать умение отделять главное от второстепенного, выяснить то, что уже известно и что пока неизвестно науке о предмете исследования.

Проблема всегда возникает тогда, когда старое знание уже обнаружило свою несостоятельность, а новое знание еще не приняло развитой формы. Т.о., проблема в науке – это противоречивая ситуация, требующая своего разрешения. Такая ситуация чаще всего возникает в результате открытия новых фактов, которые не укладываются в рамки прежних теоретических представлений, т.е. ни одна из теорий не может объяснить вновь обнаруженные факты.

Проблему часто отождествляют с вопросом (т.е. с положением, которое также необходимо разрешать). Считается, что проблема – это тот же вопрос, только наиболее важный и сложный. Это так и не так одновременно, потому что специфической чертой проблемы является то, что для ее решения необходимо выйти за рамки старого, уже достигнутого знания.



Что же касается вопроса вообще, то для ответа на него вполне достаточно старого знания, т.е. для науки вопрос проблемой не является.

Таким образом, если студенту удастся показать, где проходит граница между знанием и незнанием о предмете исследования, то ему бывает нетрудно и однозначно определить научную проблему, а следовательно, и сформулировать ее суть.

Рассмотрим типичный порядок действий, которые нужно выполнить при постановке проблемы. Прежде всего, необходимо выделить центральный вопрос проблемы, зафиксировать то противоречие, которое легло в основу проблемы, а затем сделать предположительное описание ожидаемого результата. Для того чтобы построить проблему необходимо:

- разделить ее на подвопросы, без ответов на которые невозможно получить ответа на основной проблемный вопрос;
- сгруппировать и определить последовательность решения подвопросов, составляющих проблему;
- ограничить поле изучения в соответствии с потребностью исследования и возможностями самого исследователя, а потом разграничить известное от неизвестного в области, избранной для изучения.

Для оценки проблемы необходимо осуществить следующие действия:

- выяснить все условия, необходимые для решения проблемы, включая методы, средства, приемы, методики и пр.;
- проверить наличные возможности и предпосылки;
- выяснить степень проблемности, т.е. соотношение известного и неизвестного в той информации, которую требуется использовать для решения проблемы;
- найти среди уже решенных проблем аналогичные решаемой.

Для обоснования проблемы нужно:

- установить ценностные, содержательные и генетические связи данной проблемы с другими проблемами;
- привести доводы в пользу реальности проблемы, ее постановки и решения;
- постараться выдвинуть сколь угодно большое число возражений против проблемы.

Вслед за проблемой исследования определяются его цель, объект и предмет.

**Цель** – это то, что в самом общем виде должно быть достигнуто в итоге работы над ВКР. Это тот научный результат, который должен быть получен в конечном итоге всего научного изыскания.

Формулировка цели исследования начинается с глагола – изучить, исследовать, выявить, установить, разработать и пр. Например, «разрабо-

тать модель», «обосновать...» и пр. Формулировка цели в историческом исследовании может быть следующей: «охарактеризовать ...», «раскрыть особенности ...», «проанализировать и обобщить опыт ... определить его значение для развития ...», «выявить возможности применения ... опыта в отечественной ... науке» и пр.

Неточность формулировки цели исследования возникает тогда, когда определение научного результата студенты подменяют целями практическими, т.е. когда научная цель подменяется практической. Например, «повышение эффективности процесса управления ...», «совершенствование качества управления ...» и т.п. - это не цели ВКР. Научные результаты в дальнейшем, конечно, при определенных условиях (внедрение в производство) могут стать основой для «повышения эффективности процесса ...» и «совершенствования качества ...», но их нельзя ставить как цель ВКР. И даже такая формулировка, как «разработать научно обоснованные рекомендации», может выступать только как сопутствующая, вспомогательная, но не как основная цель исследования, а скорее всего, как одна из задач, способствующая повышению практической значимости ВКР.

**Объект** – это процесс или явление, порождающее проблемную ситуацию и избранные для изучения. Формулировка объекта – важный этап научного исследования, поскольку неправильный выбор объекта может повлечь за собой грубые методологические ошибки. Если объект ВКР четко не установлен, то очень легко «соскользнуть» на исследование объекта другой науки. Объект всегда должен находиться в области той науки, в рамках которой осуществляется написание работы.

После объекта формулируется **предмет** исследования – это часть объекта, подвергающаяся научному исследованию. В одном объекте могут быть выявлены несколько предметов, которые в последующем будут изучаться в разных исследованиях или даже научных направлениях. При формулировке предмета необходимо помнить, что он должен совпадать с темой работы.

Объект и предмет исследования соотносятся между собой как общее и частное. В объекте выделяется та его часть, которая является предметом исследования. Именно на него и направлено основное внимание студента, предмет исследования определяет тему работы, обозначающуюся на титульном листе.

После формулировки цели, объекта и предмета работы разрабатывается **гипотеза**, направленная на доказательство реального существования предполагаемого. Формулируя гипотезу, студент строит предположение о том, каким образом он намерен достичь поставленной цели. Работая над ВКР, он постоянно ставит перед собой вопросы, в каком направлении двигаться, что необходимо предпринимать, что нужно изменить и как это сделать, т.е. каждый раз он выдвигает те или иные предположения, подтвер-

ждая или опровергая их. Тем самым студент постоянно работает с целой системой гипотез, только не формулирует их в письменном виде.

Научное предположение побуждает активно, целеустремленно изучать различные явления с тем, чтобы обнаружить данные, подтверждающие или опровергающие его. Научный поиск, если им управляет гипотеза, перестает быть аморфным, обретает внутреннюю структуру и потому становится намного результативнее.

Гипотезу следует отличать от догадки, поскольку первая строится на основе обширного фактического материала, а вторая формулируется без достаточных на то оснований. Гипотеза в процессе ее разработки проходит следующие стадии:

- накопление фактического материала и высказывание на его основе предположения;
- формулировка гипотезы, т.е. выделение следствий из сделанного предположения, развертывание на его основе целой предположительной теории;
- проверка полученных выводов на практике и уточнение гипотезы на базе результатов такой проверки.

Если при проверке полученных следствий оказывается, что они соответствуют действительности, тогда гипотеза превращается в научную теорию. В случае, когда полученные на основании некоторого предположения следствия противоречат опыту, необходимо или изменить, уточнить само предположение, или даже убрать его из работы. Порядок действий при построении и подтверждении гипотезы:

- выделить группу явлений, причину существования которых пока невозможно объяснить с помощью имеющихся приемов и средств научного исследования;
- детально изучить доступную совокупность явлений, причина которых должна быть найдена, в процессе данного изучения выявляются все связанные с этим явлением обстоятельства;
- сформулировать научное предположение (гипотезу) о возможной причине, вызвавшей возникновение данного явления;
- определить одно или несколько следствий, логически вытекающих из предполагаемой причины, как если бы причина уже в действительности была найдена;
- проверить, насколько эти следствия соответствуют фактам действительности; когда выделенные следствия соответствуют реальным фактам, гипотеза признается основательной.

При построении гипотезы следует иметь в виду следующее обстоятельство – гипотеза может не подтвердиться. Для науки отрицательный результат не менее важен, нежели положительный. В этом случае необходимо построить многоаспектную гипотезу таким образом, чтобы охватить

разные стороны изучаемого явления (процесса). В этом случае в выводах будет сказано, какие положения гипотезы нашли свое подтверждение и по каким причинам, какие положения гипотезы ошибочны и не должны повторяться в последующих исследованиях. Т.о, выявлять отрицательные результаты необходимо, поскольку это научный долг исследователя.

Сформулированная цель и гипотеза исследования логически определяют его **задачи**, которые представляют этапы реализации цели и проверки гипотезы. Формулировка задач начинается с глагола, например:

- 1) изучить ...,
- 2) выявить ...,
- 3) разработать ...,
- 4) проверить ... и т.д.

В задачах должны быть зафиксированы этапы работы над теоретической и эмпирической частями ВКР. Перечисление задач может определяться как временной последовательностью их выполнения, так и логической последовательностью, определяющейся внутренней логикой исследовательского процесса.

Формулировки задач должны быть точными, поскольку описание их решения составляет содержание глав ВКР. Формулировки задач определяют названия глав и параграфов работы. Все задачи, заявленные в работе, должны быть осуществлены, по результатам решения задач необходимо сформулировать выводы.

Любое квалификационное предполагает раскрытие его **методологических основ**, т.е. концепций и теорий, положенных в его основу. Указывать методологическую базу следует обязательно, поскольку именно данный раздел введения показывает уровень методологической подготовки студента. Необходимость указания методологических основ работы продиктована также и этическими соображениями. В современной науке не может быть первооткрывателей, которые делают свой труд «с чистого листа». Каждый исследователь всегда строит свое изыскание на основе анализа работ ученых, занимавшихся изучением данной проблемы.

Кроме того, необходимость указания методологических основ обусловлена также тем, что в психологии существует множество научных школ, разрабатывающих одни и те же проблемы, но с разных позиций, в разных направлениях. В научных школах могут быть сформулированы прямо противоположные точки зрения к изучению и интерпретации одного и того же вопроса. Поэтому студент, выстраивающий собственную работу, должен занять строго определенную позицию – какие теории, концепции он принимает за базовые и обосновывает почему, и на какие работы он лишь ссылается в ходе анализа научных источников.

Говоря о методологической базе исследования, необходимо указать и **исследовательский подход (подходы)** как некие исходные принципы, позиции, на основе которых строится работа. В психологии существует

большое количество научных подходов к изучению явлений и фактов. С середины 50-х г.г. XX в. наиболее распространенным является системный подход, представляющий собой системно-структурный анализ внутренних связей в объекте, рассматривающий любой объект в качестве целостного образования, состоящего из элементов, теснейшим образом взаимосвязанных между собой и трансформирующихся друг в друга в процессе взаимодействия. Системно-структурный анализ как метод очень плодотворен, однако он является лишь одним из многочисленных методов научного познания.

Доказать системность собственного исследования студенту бывает достаточно сложно, поэтому можно воспользоваться комплексным подходом к изучению явлений, имея ввиду, что комплекс – это совокупность предметов и явлений, составляющих одно целое. ВКР может быть выстроена в рамках целостного подхода, в котором целое обуславливается объединением частей в сложные комплексы с взаимовлиянием частей.

В методах исследования указываются теоретические, эмпирические, математико-статистические методы, интерпретационные методы.

При характеристике методик исследования указывается их полное и точное название, принятое в науке, авторы методики (авторы адаптации, модификации) и в квадратных скобках указываются номера научных источников из списка литературы, из которых были взяты данные методики.

В параграфе, посвященном описанию диагностического инструментария, должно быть приведено полное и четкое логическое обоснование выбора методик исследования.

Далее следует рубрика **база исследования и группа испытуемых.**

**Практическая значимость работы** может заключаться в:

- 1) наличии научно обоснованной и апробированной в ходе эмпирического исследования системы методов и средств совершенствования педагогической деятельности, социально-психологической среды образовательного учреждения, воспитания и обучения детей и пр.;
- 2) научном обосновании новых и развитии действующих систем, методов и средств того или иного вида деятельности;
- 3) обосновании способов совершенствования условий и эффективности труда, фондов и ресурсов и других факторов, определяющих работу образовательного учреждения;
- 4) использовании полученных данных в процессе подготовки тех или иных специалистов.

Во введении также приводятся сведения относительно «Этапов исследования», «Апробации результатов работы», дается характеристика структурных компонентов научного исследования.

### ***2.3. Подготовка к написанию выпускной квалификационной работы и накопление научной информации***

Выбор темы ВКР имеет большое значение и определяется в начале обучения на 4 курсе (а иногда и намного ранее при условии наличия у студента высокой мотивации к качественному осуществлению научно-исследовательской работы). В теме заложено основное зерно содержания работы. Студенту предоставляется право либо выбирать тему из перечня, рекомендованного ведущей кафедрой, либо предложить свою, с обоснованием целесообразности ее разработки.

Выпускная квалификационная работа студента должна быть глубоко проработанной, поэтому выбор темы обуславливается задачей сравнительно узкого плана. Помощь в определении темы будущей работы могут оказать следующие приемы.

1. Просмотр каталогов научных статей.
2. Ознакомление с новейшими результатами исследований в смежных областях науки, экономики и техники, имея в виду, что на стыке наук можно найти новые решения.
3. Оценка состояния диагностики проблем и методов их устранения применительно к конкретной отрасли.
4. Пересмотр известных научных решений при помощи новых методов, с новых теоретических позиций, с привлечением не использованных при предшествующих исследованиях фактов.

Существенную помощь в выборе темы выпускной квалификационной работы оказывают ознакомление с аналитическими обзорами и статьями в психологических журналах, книгах и сети Интернет, а также беседы и консультации со специалистами-практиками, в процессе которых можно выявить важные вопросы, еще не изученные в науке.

Темы ВКР закрепляются за студентами на основании их личных заявлений, которые пишутся по установленной форме (Приложение 3). Выбрав тему, студент должен четко представлять, в чем заключается сущность предполагаемой научной работы, ее новизна, актуальность, теоретическая и практическая значимость.

Тема, научный руководитель ВКР, утверждаются приказом по университету. Научный руководитель консультирует студента по ходу работы над дипломом, помогает ему оценить возможные варианты решений, однако их принятие – задача самого студента, поскольку именно он как автор отвечает за принятие решений, за правильность полученных результатов и их фактическую точность.

Любая научная работа предполагает наличие плана ее проведения. С учетом специфики творческого процесса такой план должен предусматривать все, что можно заранее предусмотреть. Большое значение имеет планирование творческого процесса студентом, впервые приступившего к

написанию серьезной научной работы, каковой является ВКР. Организация его работы начинается с составления плана, представляющего собой наглядную схему предполагаемого исследования.

План разрабатывается при непосредственном участии научного руководителя студента и начинается с раскрытия замысла предполагаемого научного исследования. Первоначально такой план только в основных чертах дает характеристику предмета исследования, в дальнейшем он может уточняться, однако основная задача, стоящая перед работой в целом, должна оставаться неизменной. На более поздних стадиях работы составляют рабочий план, представляющий собой реферативное изложение расположенных в логическом порядке вопросов, по которым в дальнейшем будет систематизироваться весь обработанный материал.

Рабочий план служит основой для последующей оценки научным руководителем студента соответствия его работы поставленным целям и задачам исследования. По нему можно будет судить об основных положениях содержания ВКР, принципах раскрытия темы, построении и отношении объемов отдельных ее частей. Практически рабочий план это уже черновое оглавление диплома с реферативным раскрытием содержания ее глав.

Студенту после составления плана ВКР необходимо уяснить очередность и логическую последовательность намеченных работ. Каждый этап выполняется по мере наличия материала, при этом студент должен придерживаться намеченной последовательности их изложения и сроков выполнения.

Логическая последовательность диктует раскрытие существа задачи: пока не изучен первый раздел, нельзя переходить ко второму. Важно научиться находить в любой работе главное, на чем следует сосредоточить в данное время все внимание, что позволит найти оптимальные решения поставленных задач. Такая методика приводит к необходимости учета стратегии и тактики научного исследования. Это значит, что исследователь определяет общую генеральную цель в своей работе, формулирует центральную задачу, выявляет все доступные резервы для выполнения замысла и идеи, выбирает необходимые методы и приемы действий.

В творческом исследовании план всегда имеет динамический, подвижный характер и не может, не должен связывать развитие идеи и замысла исследователя при сохранении четкого и определенного научного направления в работе. План должен быть гибким, чтобы можно было включать в него новые возможные аспекты, обнаруженные в процессе исследования. Научный руководитель не только принимает участие в разработке рабочего плана будущей ВКР, но и ведет с ее автором и другую работу, в частности:

- рекомендует необходимую литературу, справочные, статистические и архивные материалы и другие источники по выбранной теме;
- проводит систематические, предусмотренные расписанием консультации;
- оценивает содержание выполненной ВКР, как по частям, так и в целом;
- дает отзыв на работу и согласие на представление ВКР к защите.

Таким образом, научный руководитель оказывает научную и методическую помощь, систематически контролирует выполнение работы, вносит определенные коррективы, дает рекомендации о целесообразности принятия того или иного решения, а также заключение о готовности работы в целом. Выявление степени изученности выбранной темы целесообразнее всего начать со знакомства с научно-справочной литературой, которая подразделяется на три вида изданий: библиографические, реферативные и обзорные.

Библиографические издания содержат упорядоченную совокупность библиографических описаний, которые извещают о том, что издано по интересующему вопросу. Библиографическое описание здесь выполняет две функции. С одной стороны, оно оповещает о появлении документов (сигнальная функция), а с другой – сообщает необходимые сведения для их отыскания (адресная функция). Из библиографических описаний составляют библиографические указатели и библиографические списки.

Библиографические указатели чаще всего носят сигнальный характер и состоят из перечня библиографических описаний часто без аннотаций и рефератов. Эти издания с максимальной полнотой отражают произведения отечественной и зарубежной литературы. Их отличают оперативность подготовки и сравнительно короткие сроки с момента выхода публикации до момента отражения ее в указателе. Реферативные издания содержат публикации рефератов, включающих сокращенное изложение содержания первичных документов (или их частей) с основными фактическими сведениями и выводами. К реферативным изданиям относятся реферативные журналы, сборники, экспресс-информация, информационные листки.

К обзорным изданиям относятся обзор по одной проблеме, направлению и сборник обзоров. Обзоры обобщают сведения содержащиеся в первичных документах, являясь высшей ступенью их аналитико-синтетической переработки. Такие издания обычно сообщают о состоянии развития какой-либо науки или практической деятельности, отражая все новое, что сделано в ней за определенное время.

Цель обзоров – обеспечить проведение научных исследований на современном уровне развития науки и техники, помочь сделать правильный выбор направления и методов разработки в определенной области. В связи с развитием научно-исследовательских работ и необходимостью детально



анализировать литературу, выпущенную в предыдущие годы, все большее значение для исследователей приобретает ретроспективная библиография, назначение которой является подготовка и распространение библиографической информации о произведениях печати за какой-либо период времени. Эта библиография представлена широким кругом пособий. Среди них – тематические указатели и обзоры, внутрикнижные списки литературы, каталоги отраслевых научно-технических издательств. Изучение литературы по теме нужно начинать с общих работ, чтобы получить представление об основных вопросах, к которым примыкает выбранная тема, а затем вести поиск нового материала. Изучение научных публикаций желательно проводить в последовательности, представленной на схеме 2.

Схема 2

### Последовательность в изучении научных публикаций

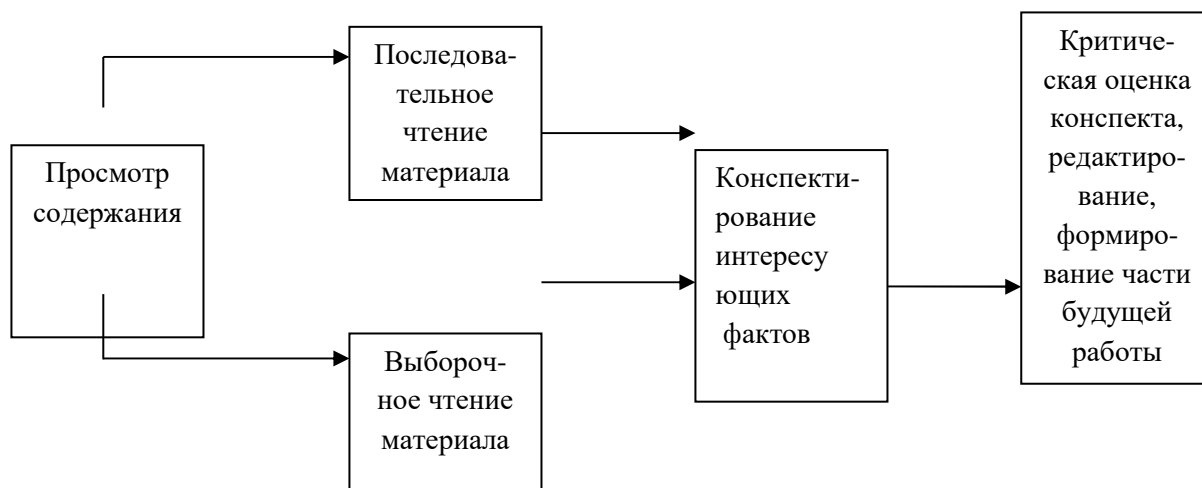

При изучении литературы по выбранной теме используется только та информация, которая имеет непосредственное отношение к теме ВКР и является наиболее ценной и полезной. Таким образом, критерием оценки изученного материала является возможность его практического использования в ВКР.

Научное творчество включает значительную часть черновой работы, связанной с подбором основной и дополнительной информации, ее обобщением и представлением в форме, удобной для анализа и выводов.

Выбор научных фактов – это творческий процесс, требующий целеустремленной работы. Такие факты характеризуются новизной, точностью, объективностью и достоверностью. Новизна научного факта говорит о принципиально новом, неизвестном до сих пор предмете, явлении или процессе.

Точность научного факта определяется объективными методами и характеризует совокупность наиболее существенных признаков предметов, явлений, событий, их количественных и качественных определений. Достоверность научного факта характеризует его безусловное реальное существование, подтверждаемое при построении аналогичных ситуаций. В значительной степени достоверность зависит от точности, реальности первоисточников, их целевого назначения и характера информации. О достоверности исходной информации может свидетельствовать не только характер первоисточника, но и научный профессиональный авторитет его автора.

Во всех случаях следует отбирать последние данные, выбирать самые авторитетные источники, точно указывать, откуда взяты материалы. При отборе фактов из литературных источников нужно подходить к ним критически. Нельзя забывать, что жизнь постоянно движется вперед, развиваются наука, экономика, техника и культура. То, что считалось абсолютно точным вчера, сегодня может оказаться неточным, а иногда и неверным.

Выборочное изложение материалов также часто применяется студентами. По мере готовности фактических данных автор обрабатывает материалы в любом удобном для него порядке. Необходимо выбрать тот прием изложения, который будет наиболее приемлем для превращения так называемой «черновой» работы в промежуточную или в чистовую.

Работу над чистовиком целесообразно начать, когда готов черновик и он одобрен научным руководителем. Студент еще раз проверяет, насколько тема его работы и название глав соответствует их содержанию, уточняет композицию ВКР, расположение материалов и их рубрикацию.

Проверяется и критически оценивается каждый вывод, формула, таблица, каждое предложение, каждое отдельное слово.

#### ***2.4. Подбор научной литературы по выбранной теме***

Подбор литературы следует начинать сразу же после выбора темы ВКР. При подборе литературы следует обращаться к предметно-тематическим каталогам и библиографическим справочникам библиотек, а также использовать современные информационные технологии и сети для поиска информации. Изучение литературы по выбранной теме нужно начинать с общих работ, чтобы получить представление об основных вопросах, к которым примыкает избранная тема, а затем уже вести поиск нового материала. При изучении литературы желательно соблюдать следующие рекомендации:

- начинать следует с литературы, раскрывающей теоретические аспекты изучаемого вопроса – монографий и журнальных статей;
- детальное изучение студентом литературных источников заключается в их конспектировании и систематизации, характер кон-

спектов определяется возможностью использования данного материала в ВКР – выписки, цитаты, краткое изложение содержания литературного источника или характеристика фактического материала; систематизацию получаемой информации следует проводить по основным разделам ВКР, предусмотренным планом;

- при изучении литературы не стремитесь освоить всю информацию, в ней заключённую, а отбирайте только ту, которая имеет непосредственное отношение к теме ВКР; критерием оценки прочитанного является возможность его практического использования в ВКР;
- изучая литературные источники, тщательно следите за оформлением выписок, чтобы в дальнейшем было легко ими пользоваться;
- не расстраивайтесь, если часть полученных данных окажется бесполезной, очень редко они используются полностью;
- старайтесь ориентироваться на последние данные по соответствующей проблеме, опираться на самые авторитетные источники, точно указывать, откуда взяты материалы;
- при отборе фактов из литературных источников нужно подходить к ним критически.

Тематическая периодика. По каждой из крупных научных дисциплин издаются солидные журналы («Психологический журнал», «Вопросы психологии», «Мир психологии», «Психологическая диагностика», «Психологическая наука и образование», «Психология обучения» и пр.), и они должны быть известны студенту.

Электронные каталоги библиотек. Использование электронных каталогов библиотек – наиболее быстрый и продуктивный способ выяснить список литературы по интересующей специальности. Чем крупнее библиотека, электронным каталогом которой вы пользуетесь, тем точнее будут результаты. Поэтому стоит сосредоточить свои поисковые усилия, например, на каталоге Российской государственной библиотеки (РГБ) – [aleph.rsl.ru](http://aleph.rsl.ru).

## ***2.5. Анализ информации и ее систематизация***

Вся получаемая информация обладает потребительскими свойствами, т.е. качествами, которые определяют возможность и эффективность использования информации в учебной, научной, познавательной деятельности. К основным показателям качества относят: репрезентативность, достаточность, доступность, актуальность, своевременность, точность, достоверность, устойчивость. Так же важной характеристикой информации является ее адекватность.

Адекватность информации – это определенный уровень соответствия создаваемого с помощью полученной информации образа реальному объекту, процессу, явлению ит.д.

В реальной жизни вряд ли возможна ситуация, когда вы сможете рассчитывать на полную адекватность информации. Всегда присутствует некоторая степень неопределенности. От степени адекватности информации реальному состоянию объекта или процесса зависит правильность принятия человеком решений.

Репрезентативность информации связана с правильностью ее отбора в целях адекватного отражения свойств объекта. Важнейшее значение здесь имеют: правильность концепции, на базе которой сформулировано исходное понятие; обоснованность отбора существенных признаков и связей отображаемого явления.

Нарушение репрезентативности информации приводит нередко к существенным ее погрешностям.

Достаточность (полнота) информации о предмете, процессе, явлении зависит от ее количества, подробности, всесторонности. Понятие полноты информации о предмете так же субъективно и относительно, как и понятие истины. Информацию даже о простейшем предмете невозможно исчерпать полностью. Всегда можно что-то добавить и уточнить. Как неполная, т.е. недостаточная для принятия правильного решения, так и избыточная информация снижает эффективность принимаемых пользователем решений.

Доступность информации восприятию пользователя обеспечивается выполнением соответствующих процедур ее получения и преобразования. В информационной системе информация преобразовывается к доступной и удобной для восприятия пользователем форме.

Актуальность информации определяется степенью сохранения ценности информации в момент ее использования и зависит от динамики изменения ее характеристик и от интервала времени, прошедшего с момента возникновения данной информации.

Своевременность информации означает ее поступление не позже заранее назначенного момента времени, согласованного с временем решения поставленной задачи.

Точность информации определяется степенью близости получаемой информации к реальному состоянию объекта, процесса, явления и т.п.

Достоверность информации отражает ее способность реагировать на изменения исходных данных без нарушения необходимой точности.

Устойчивость информации отражает ее способность реагировать на изменения исходных данных без нарушения необходимой точности.

Развитие техносферы характеризуется ростом объема информации, поэтому возникает необходимость в ее структурировании и обработке. Необходимо правильно научиться работать с литературой, текстом, электронными ресурсами.

Изучение научной литературы желательно проводить по следующей схеме:

- общее ознакомление с произведением в целом по его оглавлению;
- беглый просмотр всего содержания;
- чтение в порядке последовательности расположения материала;
- выборочное чтение какой-либо части произведения;
- выписка представляющих интерес материалов.

Каждый текст содержит не только новую информацию, но и некоторое количество ненужной (избыточной) информации. Для выявления главного в тексте его нужно сократить, опустив предложения и части предложений, несущие второстепенную информацию. Можно также изменить структуру предложения, объединить два или несколько предложений в одно. Основными операциями при структурировании информации является ее синтез и анализ.

Анализ информации – преобразование документа (документов) с целью извлечения из него наиболее существенных сведений (компонент текста) – слов, фраз, фрагментов.

Синтез информации – обобщение, объединение, оценка полученных в результате синтеза сведений с целью получения так называемых вторичных документов различного функционального назначения (аннотация, обзоры, рефераты, доклады и. д.).

При обработке информации оперируют понятиями «первичный» и «вторичный» документы. Первичный документ – документ, непосредственно содержащий результаты научной, технической, педагогической и иной деятельности. Вторичный документ – документ, являющийся результатом аналитико-синтетической переработки одного или нескольких первичных документов.

### **3. СТРУКТУРА ВЫПУСКНОЙ КВАЛИФИКАЦИОННОЙ РАБОТЫ**

Поскольку ВКР является квалификационной работой, ее оценивают не только по теоретической научной ценности, актуальности темы и прикладному значению полученных результатов, но и по уровню общеметодической подготовки данного научного произведения, что прежде всего находит отражение в его композиции.

Композиция ВКР – это последовательность расположения ее основных частей, к которым относится основной текст, а так же части ее справочно-сопроводительного аппарата.

Традиционно сложилась определенная композиционная структура ВКР, основными элементами которой в порядке их расположения являются следующие:

- 1) титульный лист;
- 2) содержание;
- 3) введение;
- 4) главы основной части;
- 5) заключение;
- 6) список использованной литературы;
- 7) приложения.

Выпускная квалификационная работа в виде рукописи имеет следующую структуру.

**Титульный лист** является первой страницей ВКР и заполняется по определенной форме (Приложение 5).

После титульного листа помещается **содержание**, в котором приводятся все заголовки ВКР и указываются страницы, с которых они начинаются. Заголовки в содержании должны точно повторять заголовки в тексте, сокращать или давать их в другой формулировке, последовательности и соподчиненности по сравнению с другими заголовками в тексте запрещается.

Заголовки одинаковых ступеней рубрикации необходимо располагать друг под другом. Заголовки каждой последующей ступени смещаются на три – пять знаков вправо по отношению к заголовкам предыдущей ступени. Все заголовки начинаются с прописной буквы без точки на конце. Последнее слово заголовка с номером страницы соединяют отточием.

Во введение выпускной квалификационной работы:

- характеризуется проблема исследования;
- обосновываются актуальность выбранной темы, цель, объект и предмет;
- формулируются задачи исследования;
- указывается гипотеза исследования,
- приводятся его теоретико-методологические основы, методы, методики и опытно-экспериментальная база исследования;
- характеризуются этапы исследования, его научная новизна, теоретическая и практическая значимость, достоверность и обоснованность, апробация и внедрение результатов исследования,
- описывается структура работы.

Таким образом, введение – очень ответственная часть ВКР, поскольку оно не только ориентирует читателя в дальнейшем раскрытии темы, но и содержит все необходимые квалификационные характеристики.

Для сообщения о состоянии разработки выбранной темы составляется краткий *обзор литературы*, который в итоге должен привести к выводу, что именно данная тема еще не раскрыта (или раскрыта лишь частично или не в том аспекте) и потому нуждается в дальнейшей разработке.

Обзор литературы по теме должен показать основательное знакомство студента со специальной литературой, его умение систематизировать

источники, критически их рассматривать, выделять существенное, оценивать сделанное другими исследователями ранее, определять главное в современном состоянии изученности темы. Материалы такого обзора следует систематизировать в определенной логической связи и последовательности и потому перечень работ и их критический разбор не обязательно давать только в хронологическом порядке их публикации. Поскольку ВКР обычно посвящается сравнительно узкой теме, то обзор работ предшественников следует делать только по вопросам выбранной темы, а не по всей проблеме в целом. В таком обзоре не нужно излагать все, что стало известно студенту из прочитанного, и что имеет лишь косвенное отношение к его работе. Но все сколько-нибудь ценные публикации, имеющие непосредственное отношение к ВКР, должны быть названы и критически оценены.

**В основной части** должно быть полно и систематизированно изложено состояние вопроса, которому посвящена данная работа. Предметом анализа должны быть новые идеи и проблемы, возможные подходы к решению этих проблем, результаты предыдущих исследований по вопросу, которому посвящена данная работа, (при необходимости), а также возможные пути решения поставленных цели и задач. Завершить основную часть желательно обоснованием выбранного направления данной работы.

Основная часть имеет, как правило, две-три главы, каждая из которых делится на параграфы. Таких параграфов должно быть в каждой главе не менее двух. Объем каждого параграфа должен быть не менее 6 страниц. Названия (заголовки) глав, параграфов и подпараграфов не могут совпадать ни друг с другом, ни с темой. Заглавия должны быть содержательными, отражать идеи, раскрываемые в них. Их назначение – направлять внимание и пишущего и читающего на конкретную идею, конкретный материал. Содержание представленной в параграфе и главе информации должно соответствовать полностью названию и его раскрывать. Они должны показать умение студента кратко, логично и аргументированно излагать материал, оформление которого должно соответствовать предъявляемым требованиям.

Все материалы, не являющиеся насущно важными для понимания решения научной задачи, выносятся в приложения.

**Теоретическая часть** не должна превышать 1/3 от общего объема квалификационной работы. В теоретической части отражается умение студента систематизировать существующие разработки и теории по данной проблеме, критически их рассматривать, выделять существенное, оценивать ранее сделанное другими исследователями, определять главное в современном состоянии изученности темы, аргументировать собственные позиции.

Поскольку ВКР обычно посвящается достаточно узкой теме, то обзор работ предшественников следует делать только по вопросам выбран-

ной темы, а не по всей проблеме в целом. В обзоре литературы не нужно излагать все, что стало известно студенту из прочитанного и имеет лишь косвенное отношение к его работе. Но ценные публикации, имеющие непосредственное отношение к теме ВКР, должны быть названы и оценены.

При изложении спорных вопросов необходимо приводить мнения различных авторов. Если в работе критически рассматривается точка зрения какого-либо автора, при изложении его мысли следует приводить цитаты: только при этом условии критика может быть объективной. Обязательным при наличии различных подходов к решению изучаемой проблемы является сравнение рекомендаций, содержащихся в действующих инструктивных материалах и работах различных авторов. Только после проведения сравнения следует обосновывать свое мнение по спорному вопросу или соглашаться с одной из уже имеющихся точек зрения, однако в любом случае нужно выдвигать соответствующие аргументы. Теоретическая часть является обоснованием будущих разработок, так как позволяет выбрать методологию и методику качественного анализа проблемы.

**Практическая часть работы** должна содержать общее описание объекта и предмета исследования, а также анализ изучаемой проблемы. Эта часть работы должна содержать фактические данные, обработанные с помощью современных методик и представленные в виде аналитических выкладок. Кроме того, должны быть приведены примеры расчетов отдельных показателей, используемых в качестве характеристик объекта. В практической части проводится обоснование последующих разработок. От полноты этой части зависит глубина и обоснованность предлагаемых мероприятий. При реализации научно-исследовательской работы обучающихся обязательным является проведение формирующего эксперимента.

#### ***Организация и проведение формирующего эксперимента.***

Формирующий эксперимент - метод прослеживания изменений психики ребенка в процессе активного воздействия исследователя на испытуемого. В эксперименте участвуют две группы: экспериментальная и контрольная. При формировании экспериментальной и контрольной выборки важно соблюдать принцип равных условий опыта. При этом оба ряда групп должны быть одинаковыми по возрасту, объему, уровню развития детей. Участникам экспериментальной группы предлагается определенное задание (тренинг, коррекционно-развивающие занятия), которое направлено на формирование заданного качества. Контрольной группе испытуемых данное задание не предоставляется. В конце эксперимента две группы сравниваются между собой для оценки полученных результатов.

По целям различают констатирующий и формирующий эксперименты. Цель констатирующего эксперимента - измерение наличного уровня развития. Таким образом, получается первичный материал для организации формирующего эксперимента.



Формирующий эксперимент ставит своей целью развитие отдельных сторон психики, их активное формирование или воспитание. Создается специальная экспериментальная ситуация, которая позволяет выявить условия, необходимые для организации требуемого поведения, а также экспериментально осуществить целенаправленное развитие новых видов деятельности, сложных психических функций и т.п. Основу формирующего эксперимента составляет экспериментально-генетический метод исследования психического развития. Теоретической основой формирующего эксперимента является концепция о ведущей роли обучения и воспитания в психическом развитии. Формирующий эксперимент имеет ряд этапов:

1. На первом этапе посредством наблюдения, констатирующих экспериментов и других методов устанавливается фактическое состояние и уровень того психического процесса, свойства, признака, на которые в дальнейшем собираются воздействовать. Т.е. осуществляется психологическая диагностика заданных параметров психического развития. На основе полученных данных разрабатывается план активного психолого-педагогического воздействия.
2. На втором этапе осуществляется активное формирование изучаемого свойства в процессе специально организованного экспериментального обучения и воспитания. От обычного учебно-воспитательного процесса он в данном случае отличается строго заданными изменениями в содержании, организации и методах психолого-педагогических воздействий.
3. На заключительном этапе проводятся диагностические замеры, в результате которых отслеживается результат происходящих изменений. Для оценки результатов воздействия формирующего эксперимента, необходимо сравнить полученные результаты не только с исходным уровнем экспериментальной группы, но и с результатами в контрольной группе, где эксперимент не проводился.

Формирующий эксперимент решает ряд задач:

1. Установления неслучайных взаимосвязей между воздействием исследователя и достигаемыми при этом результатами; между определенными условиями и полученной эффективностью в решении педагогических задач.
2. Сравнения продуктивности двух или нескольких вариантов психолого-педагогического воздействия и выбора из них оптимального по критериям результативности, времени, приложенным усилиям, используемым средствам и методам.
3. Обнаружения причинно-следственных, закономерных связей между явлениями, представления их в качественной и количественной формах.

Среди наиболее важных условий эффективности проведения формирующего эксперимента можно выделить:

- предварительный, тщательный теоретический анализ исследуемого явления, его истории, изучение массовой педагогической практики для максимального сужения поля эксперимента и его задач;
- конкретизация гипотезы с точки зрения ее новизны, необычности, противоречивости по сравнению с привычными установками, взглядами;
- четкое формулирование задач эксперимента, разработка признаков и критериев, по которым будут оцениваться результаты, явления, средства и прочее;
- корректное определение минимально необходимого, но достаточного числа экспериментальных объектов с учетом целей и задач эксперимента, а также минимально необходимой длительности его проведения;
- умение организовать в ходе эксперимента непрерывную циркуляцию информации между исследователем и объектом экспериментирования, что предупреждает прожектерство и односторонность практических рекомендаций, затруднения в использовании выводов.

Исследователь получает возможность не ограничиваться лишь сообщением о средствах и методах, результатах их применения, а вскрыть возможные затруднения в ходе психолого-педагогических воздействий, неожиданные факты, важные аспекты, нюансы, детали, динамику исследуемых явлений.

***Примеры формулировок:***

Данная часть исследования направлена на разработку и апробирование экспериментальной работы по развитию ....

Мы исходим из того, ...

Экспериментальная работа по развитию ..... решает ряд задач:

1. Разработать и апробировать психолого-педагогическую программу .....
2. Проследить динамику и особенности ... в результате специально организованных развивающих занятий.
3. Выявить эффективность разработанной программы ....
4. Разработать ..

Нами была разработана и апробирована программа, целью которой является ..

В соответствии с поставленной целью формируется ряд задач:

1. ..
2. ..

Для .... была разработана программа занятий, по которой работали с детьми психолог, ..... Программа включает в себя ... развивающих заня-

тий, которые реализовывались в течение ... месяцев. Занятия проводились ... раза в неделю. Продолжительность одного занятия – .... минут.

В основу разработанной развивающей программы были положены принципы .....

Занятия для дошкольников включали в себя:.....

Также .....

Занятия были организованы ....

По окончании реализации программы формирующего эксперимента в группе ..... проводится контрольный эксперимент.

### ***Результаты формирующего эксперимента.***

Для оценки эффективности курса развивающих занятий, направленных на ..., был проведен контрольный эксперимент. Обследование проводилось по тем же методикам, что и на этапе констатирующего эксперимента.

По методике.... показала следующие результаты:

....

При этом, сравнив полученные данные с результатами первого эксперимента, можно отметить некоторую динамику в развитии .... (рис. ...).

.....

Таким образом, по итогам проведения программы ....отмечается положительная динамика.

***В работе может быть представлена проектная часть***, представляющая собой разработку рекомендаций и мероприятий по решению изучаемой проблемы (например, по совершенствованию управления организацией, по совершенствованию организационной структуры и т. д.), а также обоснованный расчетами анализ результатов использования предложенных мер.

Все предложения и рекомендации должны носить конкретный характер и быть доведены до стадии разработки, обеспечивающей внедрение. Важно показать, как предложенные мероприятия отразятся на общих показателях деятельности предприятия, учреждения, организации.

Первая глава обычно носит теоретико-методологический характер. Студенту необходимо продемонстрировать знание рассматриваемых теоретических и методологических положений, исторический аспект проблемы и уровень ее разработанности в исследуемых научных областях. Содержание последующих разделов согласовывается с научным руководителем в зависимости от темы ВКР.

Каждый раздел должен заканчиваться выводами. **Выводы** – новые суждения, а точнее умозаключения, сделанные на основе анализа теоретического и/или эмпирического материала.

Требования к выводам:

- 1) количество выводов может быть разным, но не менее 3-5, при большем их количестве желательно вводить в перечень выводов

дополнительное структурирование, т.е. разбивать их на группы по некоторому логическому основанию;

- 2) должны содержать оценку соответствия результатов поставленным целям, задачам и проблеме (гипотезе) исследования;
- 3) должны подтверждать элементы научной новизны.

Выпускная квалификационная работа заканчивается заключительной частью, которая так и называется «**Заключение**». Заключение ВКР выполняет роль концовки, обусловленной логикой проведения исследования, которая выполняет функцию синтеза накопленной в основной части работы научной информации. Этот синтез является последовательным, логически стройным изложением полученных итогов и их соотношения с общей целью и конкретными задачами, поставленными и сформулированными во введении. Именно здесь содержится так называемое итоговое знание, которое является новым по отношению к исходному знанию. Данное знание не должно подменяться механическим суммированием выводов в конце разделов, представляющих краткое резюме. Оно должно содержать то новое, существенное, что составляет итоговые результаты исследования.

**В заключении**, которое занимает обычно до 7 страниц, автор может вновь:

- обратиться к актуальности изучения проблемы в целом или ее отдельных аспектов;
- подчеркнуть перспективность использованного подхода;
- высказать предположение о возможных путях его модификации;
- выделить научную новизну работы;
- обосновать целесообразность применения тех или иных методов и методик;
- в сжатом виде представить основные выводы, сделанные в результате проведения исследования.

Заключение можно оформить в виде некоторого количества пронумерованных абзацев. Их последовательность определяется логикой построения научного исследования. При этом указывается вытекающая из конечных результатов не только научная новизна и теоретическая значимость, но и практическая ценность.

Однако к оценке практической ценности научных результатов нельзя в полной мере применять критерии, которыми пользуются при организации и планировании расходов производственных и иных ресурсов, времени на исполнение и прибыли от применения научных результатов на практике. Оценка научных результатов более сложна и не всегда укладывается в общепринятые критерии.

При оценке общих и фундаментальных исследований весьма трудно, а порой невозможно учесть тот практический эффект, который могут дать сегодня практическая реализация новых знаний о мире, понимание новых

закономерностей явлений. Они могут определяться спустя некоторое время, продолжительность которого заранее не известна.

Может случиться и так, что поисковое исследование не решает поставленной задачи, но дает ответы на другие важные вопросы, которые не ставились в плане работы, а были решены попутно. При оценке плановых фундаментальных исследований важно определить, насколько удалось приблизиться к решению основной задачи, есть ли какая-либо возможность решить ее полностью или частично, обоснован ли был выбор методов исследования и последовательность решения плановых задач, в какой мере полученные результаты могут быть использованы на практике.

Заключительная часть предполагает также наличие обобщенной итоговой оценки проделанной работы. При этом важно указать, в чем заключается ее главный смысл, какие важные побочные научные результаты получены, какие встают новые научные задачи в связи с проведением научного исследования. Заключительная часть, составленная по такому плану, дополняет характеристику теоретического уровня ВКР, а также показывает уровень профессиональной зрелости и научной квалификации ее автора. Заключение может включать себя и практические предложения, что повышает ценность теоретического материала. Но такие предложения должны обязательно исходить из круга работ, проведенных лично студентом и внедренных на производстве.

После заключения размещается список использованной в ходе написания работы литературы. Он составляет одну из существенных частей ВКР и отражает самостоятельную творческую работу студента. Каждый включенный в такой список литературный источник должен иметь отражение в тексте работы. Если ее автор делает ссылку на заимствованные факты или цитирует работы других авторов, то должен обязательно указывать, откуда взяты проведенные материалы.

**Приложения** помещают после списка литературы. Их цель – избежать излишней нагрузки текста различными аналитическими, расчетными, статистическими материалами, которые не содержат основную информацию. Каждое приложение начинается с новой страницы и имеет заголовок.

ВКР можно снабжать вспомогательными указателями, которые помещаются после приложений или на их месте, если последние отсутствуют.

### **Оформление выпускной квалификационной работы:**

1. Каждую главу (раздел) ВКР начинают с новой страницы.
2. Заголовки располагают посередине страницы без точки на конце. Переносить слова в заголовке не допускается. Заголовки отделяют от текста сверху и снизу двумя интервалами.

3. Работа должна быть выполнена печатным способом с использованием компьютера и принтера на одной стороне листа белой бумаги одного сорта формата А4 (210x297 мм) через полтора интервала и размером шрифта 14 пунктов. ВКР должна иметь твердый переплет.
4. Буквы греческого алфавита, формулы, отдельные условные знаки допускается вписывать от руки черной пастой или черной тушью.
5. Страницы диплома должны иметь следующие поля: левое – 30 мм, правое – 10 мм, верхнее – 20 мм, нижнее – 20 мм. Абзацный отступ должен быть одинаковым по всему тексту и равен пяти знакам (1,25).
6. Все страницы ВКР, включая иллюстрации и приложения, нумеруются по порядку без пропусков и повторений. Первой страницей считается титульный лист, на котором нумерация страниц не ставится, на следующей странице ставится цифра "2" и т.д. Порядковый номер страницы печатают по середине нижнего поля страницы. При наличии нескольких томов в ВКР нумерация должна быть самостоятельной для каждого тома.
7. Библиографические ссылки в тексте ВКР оформляют в соответствии с требованиями ГОСТ Р 7.0.100-2018. Список литературы оформляется в соответствии с ГОСТом 2018 года. Примеры оформления библиографических ссылок приведены в приложении 8.
8. Иллюстративный материал может быть представлен рисунками, фотографиями, картами, нотами, графиками, чертежами, схемами, диаграммами и другим подобным материалом. Иллюстрации, используемые в ВКР, размещают под текстом, в котором впервые дана ссылка на них, или на следующей странице, а при необходимости - в приложении к диплому. Допускается использование приложений нестандартного размера, которые в сложенном виде соответствуют формату А4. Иллюстрации нумеруют арабскими цифрами сквозной нумерацией или в пределах главы (раздела). На все иллюстрации должны быть приведены ссылки в тексте диплома. При ссылке следует писать слова «Рисунок», «График», «Таблица» с указанием его номера.
9. Таблицы, используемые в ВКР, размещают под текстом, в котором впервые дана ссылка на них, или на следующей странице, а при необходимости - в приложении к ВКР. Таблицы нумеруют арабскими цифрами сквозной нумерацией или в пределах главы (раздела). На все таблицы должны быть приведены ссылки в тексте ВКР. При ссылке следует писать слово «Таблица» с указанием ее номера. Перечень таблиц указывают в списке иллюстративного материала.
10. При оформлении формул в качестве символов следует применять обозначения, установленные соответствующими национальными стандартами.



## **4. РУБРИКАЦИЯ ТЕКСТА ВЫПУСКНОЙ КВАЛИФИКАЦИОННОЙ РАБОТЫ**

Рубрикация (от лат. *gubrica* – заглавие закона, написанное красной краской) выпускной квалификационной работы представляет собой деление текста на составные части (разделы, параграфы и т. д.), визуальное отделение одной части от другой, а также использование заголовков, нумераций и т.п. Рубрикация отражает логику научного исследования и потому предполагает четкое подразделение текста на отдельные логически взаимосвязанные и соподчиненные части. Простейшей рубрикой является абзац – отступ вправо в начале первой строки каждой части текста. Абзацы выделяются для того, чтобы мысли выступали более зримо, а их изложение носило законченный характер. Логическая целостность высказывания, присущая абзацу, облегчает восприятие текста.

Абзацы одного параграфа или главы должны быть по смыслу последовательно связаны друг с другом. Число самостоятельных предложений в абзацах различно и колеблется в весьма широких пределах, определяемых сложностью передаваемой мысли. В каждом абзаце следует выдерживать систематичность и последовательность в изложении фактов, соблюдать внутреннюю логику подачи материала, которая в значительной мере определяется характером текста.

В повествовательных текстах порядок изложения фактов чаще всего определяется их хронологической последовательностью и смысловой связью друг с другом. В тексте приводятся только основные события, при этом учитывается их продолжительность во времени и смысловая значимость для раскрытия темы в целом.

В описательных текстах, когда предмет или явление раскрывается путем перечисления его признаков и свойств, вначале принято давать общую характеристику описываемого факта, взятого в целом, и лишь затем – характеристику отдельных его частей.

Заголовки разделов ВКР должны точно отражать содержание относящегося к ним текста. Любой заголовок в научном тексте должен быть по возможности кратким, т. е. он не должен содержать лишних слов.

Рубрикация текста нередко сочетается с нумерацией с числовым обозначением последовательности расположения его составных частей. Возможно использование знаков разных типов – римских и арабских цифр, прописных и строчных букв, сочетающихся с абзацными отступами.

При использовании разных типов система цифрового и буквенного обозначения строится по нисходящей:

I..II...III...IV...

1...2...3...4...



## 5. ЯЗЫК И СТИЛЬ ВЫПУСКНОЙ КВАЛИФИКАЦИОННОЙ РАБОТЫ

Языку и стилю ВКР следует уделять особое внимание. Научное изложение состоит главным образом из рассуждений, целью которых является доказательство истин, выявленных в результате исследования фактов. Для научного текста характерны смысловая законченность, целостность и связность. Его наиболее характерной особенностью является формально-логический способ изложения материала. Важнейшим средством выражения логических связей являются специальные функционально-синтаксические средства связи, указывающие на последовательность развития мысли (*вначале, прежде всего, затем, во-первых, во-вторых, значит, итак* и др.), противоречивые отношения (*однако, между тем, в то время как, кроме того, к тому же*), переход от одной мысли к другой (*прежде чем перейти к., обратимся к., рассмотрим, остановимся на., необходимо рассмотреть*), итог, вывод (*итак, таким образом, значит, в заключение отметим, все сказанное позволяет сделать вывод, подводя итог, следует сказать*). В качестве средства связи могут использоваться местоимения, прилагательные и причастия (*данные, этот, такой, названные, указанные* и др.)

На уровне целого текста для научной речи основным признаком является целенаправленность и прагматическая установка, что обуславливает точность словесного выражения и, следовательно, использование специальной терминологии. Благодаря терминам достигается возможность в краткой и экономной форме давать развернутые определения и характеристики научных фактов, понятий, процессов, явлений. Фразеология научной прозы также весьма специфична. Она призвана, с одной стороны, выражать логические связи между частями высказывания, например такие устойчивые сочетания, как «привести результаты», «как показал анализ», «на основании полученных данных», «резюмируя сказанное», «отсюда следует что-либо»; с другой стороны, обобщать определенные понятия, являясь по сути дела, терминами.

Рассмотрим грамматические особенности научной речи, также существенно влияющие на языково-стилистическое оформление текста научного исследования. С точки зрения морфологии следует отметить в нем наличие большого количества существительных с абстрактным значением, а также отглагольных существительных (*исследование, рассмотрение, изучение* и т. п.)

В научном тексте широко используются относительные прилагательные, поскольку в отличие от качественных они способны с предельной точностью выражать достаточные и необходимые признаки понятий.

Научному изложению присущи также и чисто стилистические особенности. Объективность изложения – основная стилевая черта ВКР, кото-

рая вытекает из специфики научного познания, стремящегося установить научную истину. Отсюда наличие в тексте вводных слов и словосочетаний, указывающих на степень достоверности сообщения. Используя их в тексте, тот или иной факт можно представить как вполне достоверный (*конечно, разумеется, действительно*), или предполагаемый (*видимо, надо полагать*), или возможный (*возможно, вероятно*).

Обязательным условием объективности изложения материала является указание на то, каков источник сообщения, кем высказана та или иная мысль, кому конкретно принадлежит то или иное выражение. В тексте это условие можно реализовать, используя специальные вводные слова и словосочетания (*по сообщению, по сведениям, по мнению, по данным, по нашему мнению* и др.)

Научное изложение – это безличный монолог. Поэтому изложение обычно ведется от третьего лица, так как внимание сосредоточено на содержании и логической последовательности сообщения, а не на субъекте. Сравнительно редко, употребляется форма первого и совершенного не употребляется форма второго лица местоимений единственного числа. Авторское «я» как бы отступает на второй план. В настоящее время неписанным правилом стало, когда автор диплома выступает во множественном числе и вместо «я» употребляет «мы», считая, что выражение авторства как формального коллектива придает больший объективизм изложения.

Качествами, определяющими культуру научной речи, являются точность, ясность и краткость. Смысловая точность – одно из главных условий, обеспечивающих научную и практическую ценность информации, заключенной в тексте ВКР. Действительно, неправильно выбранное слово может существенно исказить смысл написанного, дать возможность двоякого толкования той или иной фразы, придать всему тексту нежелательную тональность.

Другое необходимое качество научной речи – ее ясность. Ясность – это умение писать доступно и доходчиво. Так, практика показывает, что основные неясности возникают там, где автор вместо точных количественных значений употребляет слова и словосочетания с неопределенным или слишком обобщенным значением. Во многих случаях нарушение ясности изложения вызывается стремлением отдельных авторов придать своему труду видимость научности. Отсюда и совершенно ненужное наукообразие, когда простым, всем хорошо знакомым предметам дают усложненные названия.

Главное при языково-стилистическом оформлении текста ВКР состоит в том, чтобы его содержание по форме своего изложения было доступно тому кругу ученых, на которых такие работы рассчитаны.

Краткость – третье необходимое и обязательное качество научного изложения, более всего определяющее ее культуру. Реализовать такое качество означает избежать ненужных повторов и излишней детализации.

Поэтому слова и словосочетания, не несущие никакой смысловой нагрузки, должны быть полностью исключены из текста ВКР.

Повышение информационной емкости текста работы не исчерпывается указанными лексическими, морфологическими и синтаксическими способами. Они являются лишь наиболее распространенными приемами, позволяющими добиться максимальной краткости языкового материала научной работы. Для языково-стилистического оформления ВКР очень важно уметь организовывать накопленную научную информацию в связный текст, для чего необходимо достаточно хорошо разбираться в речевых функциях и лексических средствах их реализации.

## **6. ОБЩИЕ ТРЕБОВАНИЯ К ВЫПУСКНОЙ КВАЛИФИКАЦИОННОЙ РАБОТЕ**

ВКР представляет собой законченную разработку актуальных психологических проблем и должна включать в себя как теоретическую часть, где студент должен продемонстрировать знания основ психологической теории по разрабатываемой проблеме, так и практическую часть, в которой необходимо показать умение использовать для решения поставленных в работе задач методов изученных ранее научных дисциплин.

При написании ВКР студент должен продемонстрировать навыки работы на персональном компьютере (статистическая обработка материала, выполнения графических построений, проведения математических расчетов, использование компьютерных программ) для решения конкретных задач, поставленных в работе.

Подготовка и выполнение ВКР имеет своей целью закрепление, систематизацию и развитие теоретических знаний, углубленное исследование и изучение вопросов связанных с психологией. ВКР в качестве конечного результата должна иметь конкретные предложения, теоретические обоснования и аргументы.

ВКР должна соответствовать следующим требованиям:

- отражение теоретического и исследовательского характера решаемых задач;
- соответствие современному состоянию и перспективам развития научных разработок, методических положений и рекомендаций;
- установление тесной связи цели и задач с решением проблем исследования;
- обладание новизной, практической значимостью и возможностью использования при решении конкретных задач с учетом специфики работы рассматриваемой организации;

- отражение наличия у студентов умений самостоятельно и творчески вырабатывать и защищать оригинальные подходы к решению практических задач;
- логичность, доказательность, лаконизм, четкое и достоверное изложение представленных фактов;
- оформление ВКР в соответствии с представленными требованиями.

При выполнении ВКР решаются следующие задачи:

- обоснование актуальности и научно-практической значимости работы;
- проведение теоретического исследования состояния конкретной проблемы;
- практическая разработка анализа состояния объекта и предмета исследования за выбранный период, определение и изучение факторов, влияющих на их состояние;
- систематизация и закрепление полученных навыков владения современными технологиями и методиками решения практических задач, поставленных в ВКР;
- совершенствование навыков ведения студентом самостоятельной исследовательской работы со справочной, специальной литературой;
- разработка предложений по совершенствованию учебного и воспитательного процессов, психологической помощи;
- обобщение полученных в результате проведенных исследований материалов и формулирование аргументированных выводов и рекомендаций.

В процессе выполнения ВКР студент должен показать:

- способность сопоставлять взгляды ученых на изучаемые студентом понятия, выявлять их сходство и различия, выполнять аналитические расчеты, делать обобщающие выводы, разрабатывать предложения;
- умение аргументировано обосновать актуальность сформулированных выводов и предложений, направленных на совершенствование управленческой деятельности и эффективное функционирование организации;
- умение работать с литературой, правильно цитировать и делать ссылки на различные источники;
- знание современных информационных технологий;
- навыки представления текстового, табличного и графического материала.

## ***6.1. Требования к оформлению выпускной квалификационной работы***

Общий объем работы должен составлять от 80 страниц набранных на компьютере с учетом следующих параметров: шрифт текста – Times New Roman, размер – 14 pt, межстрочный интервал – 1,5. На каждой странице должно быть 30-32 строки. Поля на странице – сверху – 2 см, снизу – 2 см, слева – 3 см, справа – 1 см. Отступ красной строки (первой строки абзаца) – 1,25 см. Выравнивание – по ширине страницы. Нумерация страниц – по центру снизу арабскими цифрами (начиная со 2 страницы, титульный лист не нумеруется (но считается первым листом работы)).

Текст основной части работы делится на разделы, подразделы, пункты. Все приводимые в тексте заголовки и подзаголовки должны в предельной форме отражать тематику помещенного под ними текста. Любой заголовок должен быть точен, т. е. соответствовать содержанию помещенного под ним текста. В то же время он не должен сокращать или расширять объем смысловой информации, содержащейся в тексте.

Заголовки в ВКР включают от 2 до 14 слов, т. е. они обычно занимают не более 2-х строк. Заголовок должен состоять по возможности из ключевых слов (т. е. слов, несущих основную смысловую нагрузку). Сокращенные слова и аббревиатуры, а также формулы в заголовки не включают. Расстояние между заголовком и подзаголовком, равно как и между подзаголовком и пунктом, должно быть 15 мм (одна пустая строка полуторным интервалом), между заголовком (подзаголовком, пунктом) и текстом должно быть 30 мм (две пустые строки полуторным интервалом). Расстояние между заголовком (подзаголовком, пунктом) и предыдущим текстом должно быть 15 мм (одна пустая строка полуторным интервалом).

Подчеркивание заголовков не допускается. Каждый раздел следует начинать с нового листа. Заголовки разделов следует писать по центру листа прописными буквами.

Переносы слов в заголовках не допускаются. Точка в конце заголовка не ставится. Если заголовок состоит из двух предложений, их разделяют точкой.

Главы нумеруются по порядку в пределах всей работы. Такие структурные части работы как Содержание, Введение, Заключение, Список использованной литературы, Приложение не нумеруются.

Параграфы нумеруются цифрами в пределах каждой главы. Номер параграфа состоит из номера главы и номера параграфа, разделенных точками. В конце номера параграфа должна быть точка, например, «2.3.» (третий параграф второй главы).

Пункты в параграфе также могут нумероваться в пределах каждого параграфа (однако чрезмерное дробление информации в работе на пункты и подпункты не рекомендуется, поскольку затрудняет формирование целостного представления о содержании работы у читателя). Номер пункта

состоит из номеров главы, параграфа, пункта, разделенных точками. В конце номера должна быть точка, например, «1.2.2.» (второй пункт второго параграфа первой главы).

## 6.2. Используемые сокращения

Текстовый материал научного произведения весьма разнообразен. К нему обычно относят числительные, буквенные обозначения, цитаты, ссылки, перечисления и т. п., т.е. все то, что требует при своем оформлении знания особых технико-орфографических правил.

В ВКР возможна цифровая, буквенная и буквенно-цифровая форма числительных. Кроме того, в них часто встречаются сокращения, делая которые, нужно иметь в виду, что они должны оканчиваться на согласную. Не допускается окончание сокращения на гласную, букву «Й», мягкий и твердый знак. В научном тексте могут встречаться следующие виды сокращений:

- 1) буквенные аббревиатуры;
- 2) сложносокращенные слова;
- 3) условные графические сокращения по начальным буквам слова;
- 4) условные графические сокращения по частям слова и начальным буквам.

Одним из видов сокращения являются сложносокращенные слова, которые состояются из сочетаний, например: *профсоюз* – профессиональный союз; *колхоз* – коллективное хозяйство.

Условные графические сокращения по начальным буквам (н.м.т. – нижняя мертвая точка) – применяются чаще всего в технических текстах. От буквенных аббревиатур они отличаются тем, что читаются полностью, а сокращаются только в письменном тексте и пишутся с точками на месте сокращения.

В тексте ВКР встречаются условные графические сокращения по частям и начальным буквам слов. Они разделяются на общепринятые условные сокращения и условные сокращения, принятые в специальной литературе, в том числе в библиографии.

Примером общепринятых условных сокращений, которые делаются после перечислений, могут служить: т. е. (то есть), и т. д. (и так далее), и т. п. (и тому подобное), и др. (и другие), и пр. (и прочие). Общепринятые сокращения, которые делаются при ссылках: см. (смотри), ср. (сравни); при обозначении цифрами годов: г. (год), гг. (годы).

### 6.3. Таблицы

Цифровой материал, как правило, оформляют в виде таблиц, что обеспечивает лучшую наглядность и удобство сравнения показателей. Таблицу в зависимости от ее размера обычно помещают под текстом, в котором впервые дана на нее ссылка. Если таблица не размещается в конце страницы, то она помещается на следующей странице, а свободное место заполняется текстом, следующим за таблицей.

Каждая таблица должна иметь заголовок, точно и кратко отражающий ее содержание. Заголовок таблицы следует помещать над таблицей по центру и печатать строчными буквами (кроме первой прописной). Переносы слов в заголовках таблиц не допускаются. В конце заголовка таблицы точка не ставится.

Если таблица заимствована из книги или статьи другого автора, на нее должна быть оформлена ссылка (см. пример).

В правом верхнем углу над заголовком таблицы помещают надпись «Таблица» (с заглавной буквы) с указанием номера таблицы. Расстояние между словом «Таблица» и предшествующим абзацем должно составлять один полуторный междустрочный интервал, расстояние между словом «Таблица» и заголовком, а также между заголовком и самой таблицей должно составлять один полуторный интервал.

Таблицы должны иметь сквозную нумерацию по всему тексту ВКР. После номера таблицы точку не ставят. Знак «№» перед номером таблицы не ставят.

В таблицах допускается применять меньший размер шрифта, чем в тексте, и одинарный междустрочный интервал. Не допускается выделение курсивом или полужирным шрифтом заголовков граф и строк таблиц, а также самих табличных данных. Заголовки граф и строк таблицы должны начинаться с прописной буквы, а подзаголовки граф – со строчной буквы, если они составляют одно предложение с заголовком. Подзаголовки, имеющие самостоятельное значение, начинаются с прописной буквы. В конце заголовков и подзаголовков граф и строк точки не ставят.

К цифровым табличным данным должны быть указаны единицы измерения. Если данные таблицы имеют разные единицы измерения, то они указываются в соответствующих заголовках (подзаголовках) граф или строк таблицы. Если все табличные данные имеют одну и ту же единицу измерения, то данную единицу, начиная с предлога «в», приводят над таблицей справа (например, в тыс. руб., в га, в кв. м, в процентах и т.п.).

Цифровые значения в графах таблиц проставляют так, чтобы разряды чисел по всей графе были расположены один под другим. В одной графе следует соблюдать одинаковое количество десятичных знаков для всех значений величин.

При отсутствии отдельных данных в таблице следует ставить про черк. Если данные графы (строки) таблицы не требуют заполнения, то сле дует ставить знак «Х». Для облегчения пользования таблицей допускается проводить горизонтальные линии, разграничивающие строки таблицы.

Ширина таблицы должна соответствовать ширине основного текста. При превышении ширины таблицу следует размещать в альбомном форма те по тексту или в Приложении.

Не допускается при переносе отделять заголовок таблицы от самой таблицы, оставлять на странице только «шапку» таблицы без записи хотя бы одной строки табличных данных. Итоговая строка также не должна быть отделена от таблицы.

Исходя из общего замысла, иллюстрировать ВКР необходимо по тщательно продуманному тематическому плану, который помогает изба виться от случайных рисунков, связанных с второстепенными деталями текста и предупредить неоправданные пропуски иллюстраций к важней шим вопросам работы.

Печать основного текста после завершения таблицы начинается че рез один полуторный междустрочный интервал.

Чертежи, схемы, диаграммы, рисунки могут быть выполнены на компьютере, как в черно-белом, так и в цветном варианте. Чертежи, схе мы, диаграммы, рисунки в зависимости от их размера располагают в тексте непосредственно после того абзаца, в котором данный рисунок был впер вые упомянут, или на следующей странице, а при необходимости – в при ложении. Положение рисунка центрируют. Все чертежи, схемы, диаграм мы, гистограммы должны иметь наименование, которое помещают над ил люстрацией. Перед наименованием печатают слово Гистограмма, Схема, Диаграмма (с заглавной буквы), затем пробел, после чего указывают номер рисунка. Название рисунков указывается после его изображения.

Чертежи, схемы, диаграммы, рисунки должны иметь сквозную нуме рацию по всему тексту. После номера чертежа, схемы, диаграммы, гисто граммы знак № не ставится, ставится пробел и указывается номер цифрой. На следующей строке приводится название (первая буква – заглавная, остальные – прописные).

Рисунки подписываются следующим образом. Пишется Рис. далее ставится пробел, и указывается цифрой номер рисунка без знака № и точки в конце названия. Название рисунка печатают строчными буквами (кроме первой прописной). Следует отметить, что нумерация чертежей, схем, диа грам, гистограмм, графиков, рисунков проводится отдельно друг от дру га.

Если иллюстрация заимствована из книги или статьи, на нее в конце наименования рисунка должна быть оформлена ссылка.



Печать основного текста после чертежа, схемы, диаграммы, гистограммы, рисунка начинается через один полуторный междустрочный интервал.

Название таблицы (графика, гистограммы, схемы, рисунка и пр.) должно точно отображать содержание представленной в ней информации. На графике, гистограмме должны быть подписаны ось абсцис и ординат (ОХ и ОУ). Информация, представленная в графической форме должна быть доступна для восприятия и понимания.

Систематизированный текстовый и расчетный материал, как правило, должен оформляться в виде таблиц, каждая из которых должна иметь заголовок. Перед общим заглавием таблицы в правой части страницы пишется слово «Таблица» и номер. Нумерация таблиц осуществляется сплошным порядком (Таблица 1, Таблица 2 и т. д.). Заголовок и слово «Таблица» начинают с прописной буквы. Заголовок не подчеркивается. Заголовки граф таблицы должны начинаться с прописной буквы, подзаголовки со строчных, если они составляют одно предложение с заголовком, и с прописных – если они самостоятельные. Таблицу размещают после первого упоминания о ней в тексте, либо со следующей страницы таким образом, чтобы ее можно было читать без поворота работы или с поворотом по часовой стрелке.

При переносе таблицы с одной страницы на другую необходимо пронумеровать графы, а на другой странице написать «Продолжение табл.» с указанием ее номера и номеров граф. Запрещается оставлять общий заголовок таблицы на одной странице, а саму таблицу переносить на следующую. Если все показатели в таблице имеют одинаковые единицы измерения, то их необходимо указать в общем заголовке. Если показатели имеют различные единицы измерения, то они указываются в боковых и верхних заголовках (в строках и столбцах таблицы). Все однородные показатели в таблице должны иметь одну размерность исчисления, а при отсутствии отдельных данных в ячейках следует ставить прочерк (тире). Данные, приводимые в таблице, должны быть проанализированы в тексте пояснительной записки.

В формулах, приводимы в ВКР, следует применять обозначения, установленные соответствующими государственными стандартами. Пояснения символов и числовых коэффициентов, входящих в формулу, должны быть приведены непосредственно под ней, если они не пояснены ранее в тексте. Пояснения каждого символа следует делать в той же последовательности, в какой они даны в формуле, с новой строки. Первая строка пояснения должна начинаться со слова «где», без двоеточия после него.

Пример.

Формулы, следующие одна за другой и не разделенные текстом, разделяют запятой. Если после формулы нет разъяснения, то нужно ставить точку. Переносить формулы и последующие вычисления на следующую

строку допускается только на знаках выполняемых операций, причем знак в начале следующей строки повторяют. Формулы в работе должны располагаться посередине листа и быть пронумерованы сквозной нумерацией ((1),(2),(3)) арабскими цифрами, которые записываются на уровне формулы в круглых скобках и выравниваются по правой стороне листа. Целесообразность того или иного порядка нумерации определяет автор работы. Ссылки в тексте на порядковые номера формул дают в скобках, например :... по формуле (3).

Для подтверждения собственных доводов ссылкой на авторитетный источник или для критического разбора того или иного научного произведения следует проводить цитаты. При цитировании каждая цитата должна сопровождаться ссылкой на источник, библиографическое описание которого должно проводиться в соответствии с требованиями библиографических стандартов. В случае использования чужого материала без ссылки на автора и источник заимствования ВКР не допускается к защите. Цитирование автора делается только по его произведениям. Текст цитаты заключается в кавычки и приводится в той грамматической форме, в какой он дан в источнике, с сохранением особенностей авторского написания. Если цитата полностью воспроизводит предложение цитируемого текста, то она начинается с прописной буквы, кроме случая, когда цитата представляет собой часть предложения автора. Если цитата воспроизводит только часть цитируемого предложения, то после открывающихся кавычек ставят отточие.

В конце выпускной квалификационной работы необходимо привести список использованной литературы. На все приводимые литературные источники должны быть даны ссылки в работе, заключающиеся в квадратные скобки и соответствующие нумерации в списке использованной литературы, например: [3, С. 56]. Расположение источников в списке литературы должно быть в алфавитном порядке. Источники и литература на иностранных языках приводятся в соответствующем разделе списка после кириллического алфавитного ряда. Издания указываются в латинском алфавите.

Использованные источники могут включать в себя: законы, указы, постановления, положения, источники статистических данных, научную литературу, нормативно-техническую документацию, отчетность предприятий, сетевые ресурсы. Литературные источники, приведенные в списке, нумеруются арабскими цифрами и заносятся в список с новой строки. Современное развитие информационных технологий привело к широкому использованию сети Интернет в качестве источника необходимой информации. В этих условиях статьи и периодические издания стали доступны пользователю по сети. Поэтому при использовании информации, полученной из таких источников, необходимо также ссылаться на них. Источники в списке литературы указываются в следующем порядке:

- законодательная литература, если есть;

- основная и периодическая литература (сначала работы отечественных исследователей, затем работы зарубежных ученых (если они читались в подлиннике (на языке оригинала)); если работы зарубежных авторов читались в русскоязычном переводе, то они включаются в общий список литературы;
- интернет-источники, если есть.

Пример оформления списка литературы представлен в Приложении 8.

**Приложение** – это часть основного текста, которая имеет вспомогательное значение, являясь при этом необходимой для более полного освещения темы. По содержанию приложения очень разнообразны. Это, например, могут быть копии документов, выдержки из отчетных материалов, производственные планы и сметы, отдельные положения из инструкций и правил и т. п. По форме они могут представлять собой текст, таблицы, рисунки, графики и диаграммы.

Приложения оформляются как продолжение ВКР на последних ее страницах. Каждое приложение должно начинаться с нового листа (страницы) с указанием в правом верхнем углу слова «Приложение», его номера и иметь тематический заголовок. При наличии в ВКР более одного приложения они нумеруются арабскими цифрами (без знака №), например: Приложение 1, Приложение 2 и т. д. Нумерация страниц, на которых даются приложения, должно быть сквозной и продолжать общую нумерацию страниц основного текста. Связь основного текста с приложением осуществляется без ссылки, которые употребляются со словом «смотри». Оно обычно сокращается и заключается вместе с номером в круглые скобки, например: (см. Приложение 1).

Каждое приложение, как правило, имеет самостоятельное значение и может использоваться независимо от основного текста. При изложении научного материала часто возникает необходимость с нужной полнотой сделать разъяснение, привести дополнительные факты, побочные рассуждения и уточнения, опираясь на дополнительные источники с их особенностями. В таких случаях, чтобы не загромождать основной текст, используют примечания, которые или помещают внутри текста в круглых скобках (как вводное приложение), или, если такие примечания содержат довольно значительный по объему материал, располагают в конце листа.

Нумерацию примечания применяют постранично (если их мало и они разрознены) или сквозным способом (по всему разделу). Знак сноски размещают в тексте:

- 1) после слова или словосочетания, к которому примечание относится;
- 2) в конце предложения, если примечание относится к нему в целом;

- 3) перед точкой, запятой, точкой с запятой, двоеточием, тире, закрывающейся скобкой и закрывающимися кавычками (если относится к последнему выражению в скобках или кавычках), но после многоточия, вопросительного и восклицательного знаков и точки как знака графического сокращения, закрывающих скобок и кавычек (если относится целиком к выражению в скобках или кавычках).

## **6. РУКОВОДСТВО ВЫПУСКНОЙ КВАЛИФИКАЦИОННОЙ РАБОТОЙ**

Научный руководитель проводит следующие мероприятия в течение всего периода выполнения работы:

- выдает студенту задание на выполнение ВКР по установленной форме (Приложение 4);
- помогает в работе по подбору и поиску необходимой фундаментальной, монографической, периодической и статистической литературы;
- совместно со студентом определяет примерные этапы работы над темой, сроки ее завершения;
- оказывает помощь студенту в сборе и обобщении необходимых материалов;
- определяет научный инструментарий и конкретные методы как для получения данных для исследования, так и для их последующего изучения и научного анализа;
- контролирует выполнение студентом всех разделов работы в сроки, установленные графиком;
- осуществляет общий контроль за ходом выполнения работы и представляет ее на кафедру;
- проверяет готовую ВКР и с письменным отзывом представляет ее на кафедру;
- участвует в заседании Государственной аттестационной комиссии при защите ВКР.

Полностью подготовленная к защите ВКР представляется научному руководителю, который еще раз рассматривает работу в целом. Свои соображения он излагает в письменном отзыве, который пишется по установленной форме (Приложение 11).

Студент несет полную ответственность за содержание, достоверность используемых материалов и оформление работы. Он обязан:

- соблюдать все требования, предъявляемые к написанию и оформлению работы;

- представить подписанную им лично работу руководителю за 10 дней до ее защиты;
- регулярно отчитываться перед руководителем о проделанной работе.

Студент, не представивший в установленные сроки работу, к защите не допускается. Выпускающая кафедра:

- разрабатывает для студентов методические указания по подготовке и оформлению ВКР;
- рассматривает отчеты студентов или руководителя в целях контроля написания работы;
- принимает решение о допуске работы к защите.

ВКР с отзывом руководителя и письменной рецензией передается на выпускающую кафедру на получение права допуска к защите. Говоря об оценке ВКР научным руководителем и рецензентом, стоит остановиться на содержании понятий «новизна», «актуальность» и «практическая значимость» такой работы, поскольку эти понятия нередко понимаются неоднозначно, что затрудняет объективную оценку проделанных студентом исследований.

Оценивая практическую значимость выбранной темы, следует знать, что эта значимость зависит от того, какой характер имеет конкретное научное исследование. Если ВКР носит методологический характер, то практическая значимость может проявиться в публикации результатов исследования в научной печати, в наличии авторских свидетельств, актов о внедрении результатов исследования в практику.

Завершенная ВКР вместе с заключением научного руководителя студента представляется в Государственную аттестационную комиссию. В случае если работа выполнена на низком уровне и выпускающая кафедра не считает возможным допустить студента к ее защите, вопрос о допуске обсуждается на заседании кафедры с участием научного руководителя, рецензента и студента.

Мотивы и аргументы, по которым рассматриваемую работу нецелесообразно допускать к защите в ГАК, оформляют в виде протокола заседания кафедры, после чего о решении кафедры информируют соответствующее подразделение (директорат, отдел и т. п.). При положительном решении выпускающей кафедры работа направляется в ГАК за 5 дней до защиты. Допуск студентов к защите ВКР оформляется приказом университета.

## **7. ПОРЯДОК ЗАЩИТЫ ВЫПУСКНОЙ КВАЛИФИКАЦИОННОЙ РАБОТЫ В ГАК**

### *7.1. Предзащита и защита выпускной квалификационной работы*

В соответствии с Федеральным Государственным образовательным стандартом высшего образования государственная итоговая аттестация выпускника, включает защиту выпускной квалификационной работы. По решению ученого совета МАГУ в состав государственной итоговой аттестации вводится государственный экзамен. Государственная итоговая аттестация проводится с целью установления соответствия уровня теоретической и практической подготовленности выпускника к выполнению профессиональных требований, установленных в ФГОС ВО по направлению 44.03.02 Психолого-педагогическое образование, профиль «Психология образования».

Процедуры предзащиты и защиты ВКР в МАГУ определяются следующими документами:

1. Федеральным государственным образовательным стандартом высшего образования по направлению подготовки 44.04.02 Психолого-педагогическое образование, квалификация (степень) магистр в области организационно-управленческой деятельности, утвержденным Приказом Министерства образования и науки РФ от 22.02.2018 г. № 127;
2. Постановлением ученого совета Мурманского арктического государственного университета (в соответствии с рекомендацией ФГОС ВО) протокол № 13 от 15 июня 2016 года;
3. Приказом Минобрнауки РФ от 05.04.2017 г. № 301 «Об утверждении Порядка организации и осуществления образовательной деятельности по образовательным программам высшего образования - программам бакалавриата, программам специалитета, программам магистратуры».
4. Уставом ФГБОУ ВО «МАГУ».
5. Положением об организации и проведении государственной итоговой аттестации выпускников ФГБОУ ВО «Мурманский арктический государственный университет», принято на заседании Ученого совета МАГУ (протокол №14 от 31.08.2017 г.).
6. Положением о выпускной квалификационной работе в ФГБОУ ВО «Мурманский арктический государственный университет», принято на заседании Ученого совета МАГУ (протокол №14 от 31.08.2017 г.).
7. Положение об организации образовательного процесса для инвалидов и лиц с ограниченными возможностями здоровья в ФГОУ ВО "МАГУ", утвержденного на заседании Ученого совета МАГУ прика-

зом №934-об от 04.12.15 г.

8. Положение об электронной информационно-образовательной среде ФГБОУ ВО "МАГУ", утвержденного на заседании Ученого совета МАГУ протоколом № 9 от 27.04.2016.
9. Положение об электронном портфолио индивидуальных образовательных достижений обучающихся в ФГБОУ ВО «МАГУ» (приказ № 385-об от 28.04.2016), утвержденного на заседании Ученого совета МАГУ протоколом № 9 от 27.04.2016 и др.

Требования к содержанию, объему и структуре ВКР определяются Положением о выпускной квалификационной работе в ФГБОУ ВО «Мурманского арктического государственного университета».

ВКР представляет собой самостоятельное и логически завершенное исследование, связанное с решением задач видов профессиональной деятельности, к которым готовится студент (научно-исследовательской, производственно-прикладной, проектной, организационно-управленческой, педагогической). Тематика выпускных квалификационных работ должна быть направлена на решение профессиональных задач и соответствовать профессиональной компетенции выпускника.

Представим перечень компетенций по направлению 44.04.02 Психолого-педагогическое образование, направленность (профиль) «Практическая психология в социальной сфере и образовании» (квалификация «магистр»):

#### ***Универсальные компетенции выпускников***

- УК-1. Способен осуществлять критический анализ проблемных ситуаций на основе системного подхода, вырабатывать стратегию действий
- УК-2. Способен управлять проектом на всех этапах его жизненного цикла
- УК-3. Способен организовывать и руководить работой команды, вырабатывая командную стратегию для достижения поставленной цели
- УК-4. Способен применять современные коммуникативные технологии, в том числе на иностранном(ых) языке(ах), для академического и профессионального взаимодействия
- УК-5. Способен анализировать и учитывать разнообразие культур в процессе межкультурного взаимодействия
- УК-6. Способен определять и реализовывать приоритеты собственной деятельности и способы ее совершенствования на основе самооценки

#### ***Общепрофессиональные компетенции выпускников***

- ОПК-1. Способен осуществлять и оптимизировать профессиональную деятельность в соответствии с нормативными правовыми актами в сфере образования и нормами профессиональной этики
- ОПК-2. Способен проектировать основные и дополнительные образовательные программы и разрабатывать научно-методическое обеспечение их реализации

ОПК-3. Способен проектировать организацию совместной и индивидуальной учебной и воспитательной деятельности обучающихся, в том числе с особыми образовательными потребностями

ОПК-4. Способен создавать и реализовывать условия и принципы духовно-нравственного воспитания обучающихся на основе базовых национальных ценностей

ОПК-5. Способен разрабатывать программы мониторинга результатов образования обучающихся, разрабатывать и реализовывать программы преодоления трудностей в обучении

ОПК-6. Способен проектировать и использовать эффективные психолого-педагогические, в том числе инклюзивные, технологии в профессиональной деятельности, необходимые для индивидуализации обучения, развития, воспитания обучающихся с особыми образовательными потребностями

ОПК-7. Способен планировать и организовывать взаимодействия участников образовательных отношений

ОПК-8. Способен проектировать педагогическую деятельность на основе специальных научных знаний и результатов исследований

### ***Профессиональные компетенции выпускников***

ПК-1 Способен проводить диагностику психического развития обучающихся и экспертизу социальной и образовательной среды

ПК-2 Способен консультировать, оказывая психолого-педагогическую помощь субъектам образовательного процесса с учетом индивидуально-психологических особенностей и образовательных потребностей обучающихся

ПК-3 Способен осуществлять психолого-педагогическое сопровождение образовательной деятельности, конструктивно взаимодействуя со специалистами смежных областей по вопросам развития обучающихся

ПК-4 Способен осуществлять психопрофилактическую деятельность, направленную на сохранение и укрепление психологического здоровья, психическое развитие и становление личности обучающегося с учетом возрастных особенностей, оказывать психологическое содействие оптимизации образовательной деятельности

ПК-5 Способен осуществлять психологическое просвещение, проектировать профилактические и коррекционно-развивающие программы для обучающихся, в том числе с особыми образовательными потребностями



**7.2. Критерии и шкала оценивания защиты выпускных квалификационных работ по направлению 44.04.02 Психолого-педагогическое образование, направленность (профиль) «Практическая психология в социальной сфере и образовании» (квалификация «магистр»).**

**Оценка «отлично» (91-100 баллов)** ставится в том случае, если:

1. Выпускник:
  - представил качество оформления содержания и приложений ВКР;
  - показал оригинальность и новизну исследования, структура работы соответствует требованиям ФГОС ВО;
  - в работе раскрыл основные теоретические понятия, представлены результаты опытно-экспериментальные части работы;
  - представил заявку от учреждений на выполнение ВКР;
  - представил результаты внедрения (с наличием подтверждающего документа).
  - в процессе защиты ВКР показал высокое качество публичного выступления с использованием электронных средств презентации.
2. Ответы выпускника на вопросы характеризовались:
  - полнотой;
  - точностью;
  - логичностью;
  - аргументированностью;
  - обоснованностью;
  - доказательностью;
  - научной эрудицией;
  - использованием профессиональной терминологии.
3. В презентации электронного портфолио представлены отчеты об индивидуальных достижениях обучающихся в научно-исследовательской, проектной и иных видах деятельности, включающие:
  - отчеты научно-исследовательских практик;
  - отзывы и рецензии работодателей на разработанные авторские научно-исследовательские программы;
  - сертификаты участников и организаторов научно-практических семинаров, конференций, научных олимпиад (вузовских, муниципальных, областных, всероссийских и др.), участие в разработке грантов, проектов;
  - публикации в научных журналах и сборниках статей и др.

4. При итоговой проверке ВКР в системе «Антиплагат. Вуз», если процент оригинальности текста составляет:
- от 60,49 % до 50 % оригинального текста, ГЭК снижает оценку за защиту ВКР на 1 балл;
  - менее 49,99 % оригинального текста, ГЭК снижает оценку за защиту ВКР на 2 балла.

**Оценка «хорошо» (81-90 баллов)** ставится в том случае, если:

1. Выпускник:
  - представил качество оформления содержания и приложений ВКР;
  - показал в структуре работы соответствие требованиям ФГОС ВО;
  - в работе раскрыл основные теоретические понятия, представил результатов опытно-экспериментальные части работы;
  - в процессе защиты ВКР показал высокое качество публичного выступления с использованием электронных средств презентации.
2. Ответы на вопросы характеризуются:
  - полнотой;
  - точностью;
  - логичностью;
  - аргументированностью;
  - обоснованностью;
  - доказательностью;
  - научной эрудицией;
  - использованием профессиональной терминологии.
3. В презентации электронного портфолио представлены отчеты об индивидуальных достижениях обучающихся в научно-исследовательской деятельности, включающие:
  - отчеты научно-исследовательских практик;
  - сертификаты участников и организаторов научно-практических семинаров, конференций, научных олимпиад (вузовских, муниципальных, областных, всероссийских и др.);
  - публикации в научных журналах и сборниках статей и др.
4. При итоговой проверке ВКР в системе «Антиплагат. Вуз», если процент оригинальности текста составляет:
  - от 60,49 % до 50 % оригинального текста, ГЭК снижает оценку за защиту ВКР на 1 балл;
  - менее 49,99 % оригинального текста, ГЭК снижает оценку за защиту ВКР на 2 балла.

**Оценка «удовлетворительно» (61-80 баллов)** ставится в том слу-

чае, если:

1. Выпускник:
  - представил недостаточно высокое качество оформления содержания и приложений ВКР;
  - показал в структуре работы соответствие требованиям ФГОС ВО;
  - в работе раскрыты основные теоретические понятия, представлены результаты опытно-экспериментальной части работы;
  - в процессе защиты ВКР показал недостаточно высокое качество публичного выступления.
2. Ответы на вопросы характеризуются:
  - логичностью,
  - аргументированностью,
  - обоснованностью,
  - доказательностью,
  - использованием профессиональной терминологии, но были допущены фактические ошибки.
3. В презентации электронного портфолио представлены отчеты об индивидуальных достижениях обучающихся в научно-исследовательской деятельности, включающие:
  - отчеты научно-исследовательских практик;
  - сертификаты участников научно-практических семинаров, конференций, научных олимпиад;
  - публикации в научных журналах и сборниках статей и др.
4. При итоговой проверке ВКР в системе «Антиплагат. Вуз», если процент оригинальности текста составляет:
  - от 60,49 % до 50 % оригинального текста, ГЭК снижает оценку за защиту ВКР на 1 балл;
  - менее 49,99 % оригинального текста, ГЭК снижает оценку за защиту ВКР на 2 балла.

**Оценка «неудовлетворительно» (60 баллов и менее)** ставится в том случае, если:

1. Выпускник:
  - представил низкое качество оформления содержания и приложений ВКР;
  - структура работы не соответствует требованиям ФГОС ВО.
  - в работе не раскрыты основные теоретические понятия, не представлены результатов опытно-экспериментальные части работы.
  - в процессе защиты ВКР показал низкое качество публичного выступления.
2. Ответы на вопросы характеризуются:
  - нелогичностью,

- недостаточной аргументированностью,
  - отсутствием доказательности, наличием фактических ошибок.
- 3 В презентации электронного портфолио не достаточно полно представлены отчеты об индивидуальных достижениях обучающихся в научно-исследовательской деятельности: отчеты научно-исследовательских практик; сертификаты участников научно-практических семинаров, конференций. Отсутствует информация о публикациях в научных журналах и сборниках статей и др.
- 4 При итоговой проверке ВКР в системе «Антиплагат. Вуз», если процент оригинальности текста составляет:
- от 60,49 % до 50 % оригинального текста, ГЭК снижает оценку за защиту ВКР на 1 балл;
  - менее 49,99 % оригинального текста, ГЭК снижает оценку за защиту ВКР на 2 балла.

При выполнении ВКР обучающийся должен показать свою способность, опираясь на полученные углубленные знания, умения и сформированные общекультурные и профессиональные компетенции, самостоятельно решать на современном уровне задачи в сфере своей профессиональной деятельности, грамотно излагать специальную информацию, научно аргументировать и защищать свою точку зрения.

ВКР должна иметь аналитический характер, основываться на самостоятельно проведенных научных и/или прикладных исследованиях по направлению 44.04.02 Психолого-педагогическое образование, направленность (профиль) «Практическая психология в социальной сфере и образовании» (квалификация «магистр»).

Защита ВКР происходит публично на заседании ГАК и носит характер научной дискуссии, проходить в обстановке высокой требовательности и принципиальности.

Основным моментом в подготовке студента к защите ВКР является его работа над выступлением по результатам исследования в форме доклада, призванного раскрыть теоретическое и практическое значение результатов проведенной работы. Для доклада соискателю предоставляется до 15 минут. Из доклада должно быть ясно, в чем состоит личное участие соискателя в получении защищаемых результатов. Доклад должен сопровождаться демонстрацией иллюстративных материалов.

В структурном отношении доклад можно разделить на три части, каждая из которых представляет собой самостоятельный смысловой блок, однако в целом они логически взаимосвязаны и представляют единство, характеризующее содержание проведенного исследования.

Первая часть доклада в основных моментах повторяет введение ВКР. Рубрики этой части соответствуют тем смысловым аспектам, применительно к которым характеризуется актуальность выбранной темы, дается

описание научной проблемы, а также формулировка цели ВКР. Здесь же необходимо указать методы, при помощи которых получен фактический материал ВКР, а также охарактеризовать ее состав и общую структуру.

После вводной части следует вторая, самая большая по объему часть, которая в последовательности, установленной логикой проведенного исследования, характеризует каждый раздел ВКР. При этом особое внимание обращается на итоговые результаты. Отмечаются также критические сопоставления и оценки.

Заканчивается доклад заключительной частью, которая строится по тексту заключения ВКР. Здесь целесообразно перечислить общие выводы из ее текста. Когда текст выступления на защите ВКР составлен, целесообразно подготовить письменные ответы на вопросы, замечания и пожелания, которые содержатся в рецензии на ВКР официального рецензента.

На выступление студента отводятся 15 минут. Выступление должно быть увязано с представленным демонстрационным материалом, на который необходимо сослаться во время доклада.

Защита ВКР происходит на заседании Государственной аттестационной комиссии публично, носит характер научной дискуссии и происходит в обстановке высокой требовательности, принципиальности и соблюдения этики, при этом обстоятельному анализу должны подвергаться достоверность и обоснованность всех выводов и рекомендаций научного и практического характера, содержащихся в дипломе.

Заседание ГАК начинается со вступительного слова председателя, который сообщает председательствующим о защите ВКР, указывает ее название, фамилию, имя и отчество автора, наличие текстов публикаций, а также выступлений на тему диплома на научных конференциях и т. п.

Затем слово для сообщения основных результатов научного исследования предоставляется самому студенту. Свое выступление он строит на основе заранее подготовленных тезисов доклада, призванного показать его высокий уровень теоретической подготовки, эрудицию и способность доступно изложить основные научные результаты проведенного исследования.

Знакомя членов Государственной аттестационной комиссии и всех присутствующих в зале с текстом своего доклада, студент должен сосредоточить основное внимание на главных итогах проведенного исследования, на новых теоретических и прикладных положениях, которые были разработаны им лично. При необходимости следует делать ссылки на дополнительно подготовленные таблицы и графики. Возможно также использование специально подготовленных демонстрационных видеороликов и т.п.

Далее председательствующий предоставляет слово научному руководителю студента. В своем выступлении научный руководитель раскрывает отношение к работе студента, а также затрагивает другие вопросы, касающиеся его научной деятельности. При отсутствии на заседании Госу-

дарственной аттестационной комиссии научного руководителя студента председательствующий зачитывает его письменный отзыв о выполненной ВКР.

После представления отзыва научного руководителя студента председательствующий зачитывает рецензию на выполненную ВКР официального рецензента и предоставляет слово студенту для ответа на замечания и пожелания.

После этого начинается научная дискуссия, в которой имеют право участвовать все присутствующие на защите. Члены ГАК и лица, приглашенные на защиту, могут задавать вопросы по проблемам, затронутым в ВКР, методам исследования, уточнять результаты и процедуру экспериментальной работы. При ответах на вопросы членов ГАК студент должен касаться только существа дела. При этом надо учитывать, что четкий, логичный и аргументированный ответ на предыдущий вопрос может исключить последующий.

После окончания дискуссии по желанию студента ему может быть предоставлено заключительное слово, после которого можно считать, что основная часть процедуры защиты ВКР закончена.

На закрытом заседании членов ГАК подводятся итоги защиты и принимается решение об ее оценке. Это решение принимается простым большинством голосов членов комиссии, участвующих в заседании. При равном числе голосов голос председателя является решающим. Затем председатель ГАК объявляет всем присутствующим на защите оценки, сообщает, что защитившимся присуждается квалификация педагога-психолога, и закрывает совещание. На основании этого решения выпускнику выдается документ о высшем образовании государственного образца по соответствующему направлению с присуждением квалификации «МАГИСТР».

## ПРИЛОЖЕНИЯ

### Приложение 1

#### **Доклад, научная статья, тезисы как формы представления результатов исследования**

**Доклад** – это научное сообщение о результатах исследования на научной конференции, симпозиуме. В докладе делается акцент на процессуальных характеристиках исследования, освещаются итоги теоретического исследования и/или результаты эмпирического изыскания. Поскольку доклад предполагает устное изложение материала, то его структура и стиль изложения рассчитаны на прямой контакт с аудиторией.

**Научная статья** является результатом теоретического и/или эмпирического исследования и публикуется в научных журналах, тематических сборниках. Стандартный объем статьи – 1 печатный лист (16 страниц формата А4, напечатанных 14 шрифтом через 1,5 интервал).

Статья имеет перед тезисами ряд преимуществ: во-первых, объем статьи позволяет автору подробно и аргументировано изложить собственную позицию, не только перечислить результаты исследования, но и также описать способы их достижения. Научная статья, будучи частью более крупной исследовательской работы, раскрывает узкую проблему, ограниченное число вопросов. В тоже время она имеет завершенный характер: автор должен обозначить проблему, выдвинуть гипотезу, изложить систему доказательств, представить результаты исследования, сформулировать выводы. В статье должна быть отражена позиция автора, обобщения и выводы аргументированы и должны подтверждать сформулированные идеи.

В психологии статьи дифференцируются на следующие виды: информационные, аналитические, методические.

**Информационная статья** пишется студентом, как правило, на начальном этапе исследования (изложение результатов констатирующего этапа работы) или на этапе внедрения. Информационные статьи в свою очередь делятся на два вида – теоретические и эмпирические.

**Теоретическая статья** пишется студентом для изложения концептуальных идей своего исследования и их обоснования. В теоретической статье выделяются следующие части: введение, основная и заключительная. Введение содержит обоснование актуальности проблемы, рассматриваемой в статье (но не проблемы исследования, заявленной в ВКР!), краткий обзор и констатацию состояния разработанности данной проблемы в психологической науке, характеристику «белых» пятен существующих в настоящее время в науке в характеристике данной проблемы. При необходимости вводятся специальные понятия, дается их интерпретация.

Основная часть выстраивается в логике «тезис – аргумент – иллюстрация». В качестве иллюстраций могут использоваться примеры, монографические характеристики, описания ситуаций и пр. Заключительная часть представляет авторский взгляд на понимание проблемы и способы ее решения, дается описание прогнозируемых последствий внедрения результатов исследования в практику, могут кратко характеризоваться перспективы дальнейшего исследования проблемы. Заключение отличается от выводов более развернутым текстом. Выводы приводятся в составе заключения как отдельная рубрика (абзац (ы)).

**Аналитическая статья** – служит для представления результатов сравнительного анализа психологических парадигм, концепций, теорий, взглядов психологов на ту или иную проблему. Аналитическая статья отличается, прежде всего, глубокой детальной проработкой причинно-следственных связей, наличием оценок, основательностью аргументации. Схема написания статьи такая же, как в информационной статье. Отличие заключается в том, что в аналитической статье удельный вес обзорной части довольно высок.

**Методические статьи** предназначены для внедрения результатов исследования в практику. В них описываются формы, методы, приемы, технологии, условия .....(чего?). Предлагаемый в статье практико-ориентированный материал должен быть теоретически обоснован во вводной части статьи, а также аргументирована польза от применения данной системы действий, в заключительной части подчеркиваются положительные результаты ее применения.

Статья может содержать таблицы и рисунки. При этом по объему весь иллюстративный материал должен быть эквивалентен объему текста, который он заменяет, а в идеале – быть более емким, в противном случае их приводить не следует. При использовании таблиц, графиков, рисунков, обязательно приводится качественный анализ информации в них представленной.

В статье уместно использование цитат, в том числе достаточно больших по объему. Единственное условие – цитаты должны приводиться не для увеличения объема статьи и «украшения» текста ссылкой на авторитет, а для того, чтобы подтвердить какую-либо мысль автора или стать предметом анализа, обсуждения, основой для последующих выводов. Ссылки на работы цитируемых авторов оформляются в соответствии с требованиями к их оформлению. В случае цитирования и приведения идей других авторов в материалах статьи список литературы в конце статьи обязателен.

При написании статьи студентам необходимо избегать возникновения следующих ошибок:



- «эффект описательности» - автор повествует о проделанной работе, не определяя никаких причинно-следственных связей, закономерностей, не формулируя выводов;
- расплывчатость цели – проявляется в эклектике (приведении противоречивых точек зрения разных авторов на предмет исследования), что ведет к нарушению целостности результатов исследования;
- отсутствие определений основных понятий – нарушает концептуальность исследования, поскольку авторская концепция всегда базируется на определенном понимании психологических категорий;
- бездоказательность утверждений – идеи, сформулированные в статье, не подтверждаются теоретическими и / или экспериментальными данными;
- нарушение логической цепочки «тезис – аргумент – иллюстрация»;
- несоответствие названия статьи ее содержанию;
- неполное раскрытие названия статьи в ее содержании.

**Тезисы** научных докладов и сообщений представляют конспективное изложение материалов устного выступления (доклада) участника научной конференции. При заочном участии в научном мероприятии (научной, научно-практической конференции, симпозиуме, семинаре и пр.) тезисы включаются в сборник материалов, являются публикацией. Объем тезисов, как правило, не превышает 1-3 страниц текста (не более 0,15 печатных листа). Специфика тезисов заключается в особенностях презентации материала. Основной принцип при работе над тезисами – экономичность. Предложенные в тезисах положения подробно не раскрываются и не комментируются. Материал излагается в максимально «свернутом» виде. Если полная схема изложения материала представляет собой цепочку «тезис – аргумент – иллюстрация», то при работе над тезисами последние два звена цепочки исключаются. Т.е. тезисы не предполагают наличие системы доказательств, в них проявляется лишь конечные выводы, полученные в результате исследования. Т.о. при работе над тезисами акцент делается на результат. Принцип экономичности проявляется в стиле изложения информации. Небольшой объем тезисов не предполагает обращение к метафорам, аналогиям, апелляции к жизненному и профессиональному опыту читателя, историческим экскурсам и пр. Следует избегать предложений не несущих смысловой нагрузки. В тезисах не обязательны текстовые связки при переходе от одной части к другой; связь между частями тезисов должна быть, скорее, внутренней и вытекать из логики содержания.

Тезисы посвящены, как правило, не глобальной психологической проблеме, а какому-то ее аспекту и потому должны отличаться максимальной конкретностью. В силу этого количество используемых в тезисах

должно быть минимальным. Цитаты в тезисах использовать не целесообразно, так же как и включать общеизвестную информацию и общепринятые определения психологических терминов. Т.о. основная специфика тезисов – емкость содержания при краткости изложения.

Тезисы состоят из следующих компонентов:

- обоснование актуальности проблемы (требования – 1) конкретность формулировок; 2) отсутствие общих фраз);
- характеристика основных концептуальных положений автора (требования – 1) если методологические и теоретические положения, на которые опирается автор, широко известны и автор не вносит в их понимание никаких дополнений, то данные положения могут быть перечислены без детализации; 2) приводятся только те положения, которые необходимы для понимания содержания данных тезисов, а не всей ВКР автора; 3) должны характеризовать отношение автора тезисов к той или иной психологической концепции, теории);
- описание объекта, предмета и методов исследования;
- изложение основных результатов исследования (требования – результаты должны быть представлены в сжатой форме, без развернутых комментариев, с минимальным количеством данных).

Тезисы как форма представления результатов исследования имеет ряд существенных достоинств и недостатков.

Преимущества тезисов:

- 1) в разных тезисах легко отразить разнообразные аспекты ВКР;
- 2) написание тезисов дисциплинирует научное мышление, побуждая формулировать мысли в сжатой форме;
- 3) дают возможность оперативно презентовать результаты работы.

К недостаткам тезисов относятся:

- 1) невозможность с достаточной полнотой представить проделанную исследовательскую работу;
- 2) часто утрачивается логическая связь между различными умозаключениями, что нарушает ход размышлений автора;
- 3) не могут быть применены для представления крупных блоков исследования.

## Приложение 2

### Методики, измеряемый конструкт, возраст, литературные источники, интернет ресурсы по темам ВКР

#### Особенности внимания

Оценивают возможности сосредоточения, переключения и распределения внимания по ряду признаков в заданиях, связь устойчивости внимания с объемом восприятия (например, значительные трудности сосредоточения при увеличении объема стимульного материала) и временем работы. Также оценивается наличие флуктуации внимания и характер изменения его на фоне утомления, возбуждения.

<b>Измеряемый конструкт и возрастная группа</b>	<b>Методика</b>	<b>Источник</b>
Методики изучения основных свойств внимания: объема, избирательности, устойчивости и колебания, концентрации, распределения, переключения.	Таблицы Шульте, кольца Ландольта, корректурные пробы Бурдона и т.д. Подростки и старше.	Кирдяшкина Т.А. - Методы исследования внимания. (Практикум по психологии); Учебное пособие. - Челябинск: Изд. ЮУрГУ, 1999 - 72 с. – Текст непосредственный.
Методы диагностики психического развития человека на разных этапах онтогенеза	Исследование устойчивости внимания, переключения, динамического внимания и т.п. В разных возрастах.	Практикум по возрастной психологии: учебное пособие для студентов учреждений высшего профессионального образования / Е.И. Изотова, Т.В. Костяк, Т.П. Авдулова и др.; под ред. Е.И. Изотовой. — Москва: Академия, 2013 — 272 с. – Текст непосредственный.
Методики, направленные на изучение основных видов деятельности дошкольника (игра, конструирование, рисование, труд, учение), важнейших сфер личности (самосознание, мотивы поведения, воля, эмоции и чувства), общения ребенка со взрослыми и сверстниками, познавательных процессов (внимание, речь, восприятие, память, воображение, мышление)	Изучение особенностей внимания у детей старшего дошкольного возраста. Урунтаева Г.А., Афонькина Ю.А.	Урунтаева Г.А., Афонькина Ю.А. Практикум по детской психологии. Пособие для студентов педагогических институтов, учащихся педагогических училищ и колледжей, воспитателей детского сада. — Москва: Просвещение: Владос, 1995. — 291 с. - Текст непосредственный.

### Интеллектуальное развитие

Определяется уровень сформированности логического мышления, социального и эмоционального мышления, их соответствие возрастным показателям и социально психологическим нормативам. Отмечаются такие характеристики мышления, как темп, самостоятельность, инициативность, ясность, абстрактность, оригинальность.

Учитываются и такие особенности и характерные черты мыслительной деятельности ребенка, как критичность мышления, возможность опосредования. Также, в процессе диагностики оценивается наличие изменений динамики мыслительной деятельности (скачки идей, инертность, ригидность, соскальзывания в процессе мышления и т.п.). При оценке особенностей мышления прослеживается причинно-следственная связь между результатами выполнения вербальных и вербально-логических заданий и уровнем сформированности пространственных представлений.

Измеряемый конструкт и возрастная группа	Методика	Источник
Тест для исследования невербального интеллекта 11-16 лет	Тест "Стандартные Прогрессивные матрицы Плюс Дж. Равена" (СПМ Плюс)*	Сорокова М.Г., Юркевич В.С. Стандартизация теста "СПМ Плюс Равена" на московской выборке //Дефектология. 2014. N 6. С. 28 - 37. - Текст непосредственный.
Оценка различных параметров когнитивной сферы: наглядно-образное и наглядно-действенное мышление, способность к пространственной ориентировке, возможности устанавливать пространственно-временные и причинно-следственные связи, процессы обобщения и абстрагирования, умственной работоспособности детей и подростков.	Комплекс методик психолого-педагогической диагностики ("Предметная классификация", "Исключение неподходящего предмета", "Кубики Косо", "Последовательность событий", "Опосредованное запоминание по Леонтьеву", "Пиктограмма" и др.)*	Левченко И.Ю., Забрамная С.Д., Добровольская Т.А. и др. Психолого-педагогическая диагностика. – Москва: Академия, 2003. 320 с. - Текст непосредственный.
Пространственно-комбинаторные задачи внеучебного содержания, включает задания для определения сформированности метапредметных компетенций, связанных с осуществлением познавательной рефлексии, построением способа решения проблем поискового характера, планиро-	А.З. Зак. Методика "Перестановки"*	Зак А.З., Сорокова М.Г. Диагностика сформированности метапредметных компетенций у пятиклассников. - Текст: электронный //Психолого-педагогические исследования. 2019. Том 11. N 2. С. 11 - 21. doi:10.17759/psyedu.2019110202

ванием достижения требуемого результата. Выпускники начальной школы.		
Решение сюжетно-логических задач когнитивных метапредметных компетенций, связанных с логическим действием построения рассуждений и с построением способа решения проблем поискового характера, и регулятивных метапредметных компетенций, связанных с осуществлением познавательной рефлексии способа решения и с планированием ребенком своих действий	А.З. Зак. Методика "Рассуждения"*	Зак А.З., Сорокова М.Г. Оценка сформированности познавательных и регулятивных метапредметных компетенций выпускников начальной школы (при решении сюжетно-логических задач). – Текст электронный //Психологическая наука и образование psyedu.ru. 2017. Том 9. N 1. С. 1 - 14. doi:10.17759/psyedu.2017090101
Оценка метапредметных компетенций - способности классифицировать и приводить доказательство - на материале русского языка и математики. Выпускники начальной школы.	Опросник Г.А. Цукерман "Всегда - иногда - никогда"*	Сорокова М.Г. Апробация опросника Г.А. Цукерман "Всегда - иногда - никогда" для диагностики метапредметных навыков обучающихся пятых классов //Культурно-историческая психология. 2013. Том 9. N 2. С. 73 - 80. – Текст непосредственный.
Метапредметные результаты: освоение способов решения проблем поискового характера; овладение логическими действиями сравнения, анализа, синтеза, обобщения, классификации по родовидовым признакам, установления аналогий и причинно-следственных связей; выделение закономерностей. Методика построена на учебном материале	С.Ф. Горбов, О.В. Савельева, Н.Л. Табачникова "Задания из математики". Адаптация для компьютерной реализации О.В. Савельевой*	Улановская И.М. Компьютерный пакет методик оценки метапредметных результатов начальной школы Текст электронный //Психологическая наука и образование psyedu.ru. 2014. Том 6. N 2. С. 306 - 319. doi:10.17759/psyedu.2014060226
Оценка метапредметного результата "Овладение навыками смыслового чтения текстов различных стилей и жанров"	Г.А. Цукерман, О.Л. Обухова Методика "Календарь". Адаптация для компьютерной реализации О.Л. Обуховой*	Улановская И.М. Компьютерный пакет методик оценки метапредметных результатов начальной школы Текст электронный //Психологическая наука и образование psyedu.ru. 2014. Том 6. N 2. С. 306 -

		319. doi:10.17759/psyedu.2014060226
Оценка рефлексивной составляющей умения учиться	Г.А. Цукерман, С.Ф. Горбов, О.В. Савельева и Н.Л. Табачникова "Детские задачи", Адаптация для компьютерной реализации О.Л. Обуховой*	Улановская И.М. Компьютерный пакет методик оценки метапредметных результатов начальной школы Текст электронный //Психологическая наука и образование psyedu.ru. 2014. Том 6. N 2. С. 306 - 319. doi:10.17759/psyedu.2014060226
Оценка умения пользоваться подсказкой как исходного уровня поисковой составляющей умения учиться	Е.В. Чудинова "Подсказки". Адаптация для компьютерной реализации О.В. Савельевой*	Улановская И.М. Компьютерный пакет методик оценки метапредметных результатов начальной школы Текст электронный //Психологическая наука и образование psyedu.ru. 2014. Том 6. N 2. С. 306 - 319. doi:10.17759/psyedu.2014060226
Уровень интеллектуального развития обучающихся. 10-12 лет.	Групповой интеллектуальный тест (ГИТ). (адапт. М.К. Акимовой, Е.М. Борисовой, В.Т. Козловой, Г.П. Логиновой)*	Руководство к применению группового интеллектуального теста (ГИТ) для младших подростков. Обнинск, изд-во "Принтер", 1993. - Текст непосредственный.
Уровень умственного развития школьников. 13-16 лет.	Школьный тест умственного развития (ШТУР) М.К. Акимова, Е.М. Борисова, В.Т. Козлова, Г.П. Логинова и др.*	Бурлачук Л.Ф., Морозов С.М. Б92 Словарь - справочник по психодиагностике – Санкт-Петербург.: Питер, 2002, 528 с.- Текст непосредственный.
Уровень умственного развития старшеклассников	АСТУР (для Абитуриентов и Старшеклассников Тест Умственного Развития) К.М. Гуревич, М.К. Акимова и др.*	К.М. Гуревич. Тест умственного развития для абитуриентов и старшеклассников (АСТУР). Руководство по работе с тестом. Москва, 1995. - Текст непосредственный.
Уровень развития вербального и невербального интеллекта	Тест структуры интеллекта Р. Амтхауэра.* 13 - 60 лет.	Ясюкова Л.А. Тест структуры интеллекта Р. Амтхауэра (IST). Методическое руководство. Санкт-Петербург: ГП "Иматон", 2002. - Текст непосредственный.

ственный.

### **Диагностика творческих способностей и креативности**

<b>Измеряемый конструкт и возрастная группа</b>	<b>Методика</b>	<b>Источник</b>
Изучение уровня развития творческого мышления детей дошкольного и школьного возраста.	Тесты креативности (вербальная и образная области) для диагностики детей 5—15 лет. Адаптированный вариант опросника креативности Д. Джонсона, направленный на	Е.Е.Туник. Психодиагностика творческого мышления. Креативные тесты. — Санкт-Петербург: Изд-во «Дидактика Плюс», 2002.- Текст непосредственный.
Выявление творческой одаренности детей и взрослых.	Тест Торренса, тест Вильямса. Текстовые методики.	Туник Е.Е. Лучшие тесты на креативность. Диагностика творческого мышления. — Санкт-Петербург: Питер, 2013 — 320 с.: ил. — (Серия «Практическая психология»). - Текст непосредственный.
Исследование творческих способностей	Метод «Креативное поле» и т.д. Описание методики Гилфорда.	Богоявленская Д.Б. Психология творческих способностей: Учебное пособие для студ. высш.учеб.заведений. Москва: Академия, 2002. – 320с. - Текст непосредственный.
Определение креативного резерва и творческий потенциал личности.	Диагностика вербальной креативности С. Медника, тест «Креативность» (Автор Н. Вишнякова)	Ильин, Евгений Павлович. Психология творчества, креативности, одаренности / Е.П. Ильин. - Москва [и др.]: Питер, 2009 - Текст непосредственный.
Способы выявления одаренности.	Тестовые методы диагностики одаренности, неформальные методы диагностики, психологический тренинг для выявления скрытой одаренности.	Психология одаренности детей и подростков/ Под ред. Н.С. Лейтеса. — Москва: Академия, 1996 - 416 с. - Текст непосредственный.
Характеристики одаренности ребенка	Определение уровня познавательной потребности ребенка, определение интенсивности развития одаренности Юркевич В.С.	Юркевич, В.С. Одаренный ребенок: иллюзии и реальность. - Москва: Просвещение, 1996 - 136 с. - Текст непосредственный.
Методы диагностики способностей	Диагностика структуры интеллекта Амтхауэра, диагностика математиче-	Дружинин, В. Н. Психология общих способностей — Санкт-Петербург: Изда-

	ского интеллекта и т.д.	тельство «Питер», 1999 — 368 с. - Текст непосредственный.
--	-------------------------	--

### **Психологическая готовность к школе**

<b>Измеряемый конструкт и возрастная группа</b>	<b>Методика</b>	<b>Источник</b>
iPIPS позволяет оценить когнитивное (базовые навыки в чтении и математике) и некогнитивное (личностное, социальное, эмоциональное) развитие детей в начале школьного обучения. iPIPS включает опрос педагогов и родителей о том, как дети растут и развиваются. Первоклассники.	iPIPS, адаптированная российская версия (international Performance Indicators in Primary School)*	Обобщенные типы развития первоклассников на входе в школу по материалам исследования iPIPS /Карданова Е.Ю., Иванова Е.Ю., Сергоманов П.А., Канонир Т.Н., Антипкина И.В., Кайки Д.Н.//Вопросы образования. 2018. N 1. С. 8 - 37. - Текст непосредственный.
Уровень готовности дошкольников к школьному обучению.	Методика «Последовательность событий» А.П. Бернштейна. Методика «Да и нет» (Н. И. Гуткина). Методика «Домик» (Н. И. Гуткина). Методика «Сказка» (Н. И. Гуткина). Методика «Почтальон» (А.З. Зак) и др.	Гуткина Н.И. Психологическая готовность к школе. 4-е изд., перераб. и дополн. – Санкт-Петербург: Питер, 2004. – 208 с: ил. - Текст непосредственный.
Уровень готовности дошкольников к школьному обучению.	Комплекс методик для определения готовности к школьному обучению.	Педагогическая диагностика развития детей перед поступлением в школу. / Под редакцией Т.С. Комаровой, О.А. Соломенниковой; худож.М.В. Душин. — Ярославль: Академия развития, 2006.— 144 с.: ил. - Текст непосредственный.
Тесты, позволяющие проанализировать особенности интеллекта ребенка (как общий уровень, так и операционную структуру) и оценить степень сформированности мышления в понятиях, которое необходимо для успешного обучения и дальнейшего полноценного развития ребенка в школе.	Методика диагностики к обучению в школе Л.А. Ясюковой.	Ясюков Л.А. Методика определения готовности к школе. Прогноз и профилактика проблем обучения в начальной школе: Метод. руководство. — Санкт-Петербург: Иматон, 2022 г. - Текст непосредственный.



## Профдиагностика

Характеризуются интересы и их свойства (направленность, активность, постоянство, глубина, разносторонность), а также ценностные ориентации. Основная задача методик – выбор правильной сферы, учитывая личные наклонности, влияние различных факторов на выбор профессии, ориентировать старшеклассников на подходящий ему род занятий, имеющий спрос на современном рынке труда.

<b>Измеряемый конструкт и возрастная группа</b>	<b>Методика</b>	<b>Источник</b>
Профессиональные перспективы	Активизирующий опросник "Перекресток" Н.С. Пряжников*	Пряжников Н.С. Активизирующий опросник "Перекресток" //Пряжников Н.С. Профориентация в школе: игры, упражнения, опросники (8 - 11 классы). - Москва: Вако, 2005. - Текст непосредственный.
Исследование профессиональных интересов и предпочтений человека	Опросник профессиональных предпочтений Дж. Холланда (Голланда)*	Резапкина Г.В. Психология и выбор профессии. Москва, 2005.-35 с. - Текст непосредственный.
Подборка психодиагностических методик с целью профориентации	Опросник «Якоря карьеры» и др.	Панина, С.В. Профессиональная ориентация: учебник и практикум для среднего профессионального образования/ С.В.Панина, Т.А. Макаренко.— 3-е изд., перераб. и доп.— Москва: Издательство Юрайт, 2022.— 312с. - Текст непосредственный.
Отбор на различные типы профессий в соответствии с классификацией типов профессий Е.А.Климова.	Дифференциально-диагностический опросник» Е.А.Климова (ДДО)	Климов Е.А. Психология профессионального самоопределения. - Ростов-на-Дону: Феникс, 1996. -122с. Текст непосредственный.
Профессиональные предпочтения	Тест профессиональных предпочтений Л.А. Йовайши	Кухарчук А.И., Седова Е.Л., Лях В.В. Психология профессионального самоопределения. – Минск, 2000. – 308с. - Текст непосредственный.
Карта профессий, с требованиями к личностным качествам	Методика автоматизированной экспресс-профориентации «Ориентир» для индивидуальной работы	Соломин И.Л.«Методика "Ориентир" экспресс-диагностика профессиональных склонностей методическое руководство». - Санкт-Петербург: Иматон,

		2020.-16 с. - Текст непосредственный.
Диагностика профессионального самоопределения оптантов.	Адаптированные зарубежные профориентационные методики диагностики профессиональных склонностей, интересов и профессионально важных способностей,	Диагностика профессионального самоопределения: учебно-методическое пособие / сост. Я.С. Сунцова. Часть 2 – Ижевск: Издательство «Удмуртский университет», 2011 - 142 с. - Текст непосредственный.

### **Диагностика детей с ОВЗ**

<b>Измеряемый конструкт и возрастная группа</b>	<b>Методика</b>	<b>Источник</b>
Измерение когнитивных навыков (письмо, словарный запас, фонематический блок, представления о чтении, представления о математике).	Адаптированная версия iRIPS с учетом особых потребностей детей с РАС*	Переверзева Д.С., Брагинец Е.И., Тюшкевич С.А., Горбачевская Н.Л. Эффективное оценивание академической успешности у детей с расстройствами аутистического спектра //Психологическая наука и образование. 2020. Том 25. N 1. С. 16 - 25. doi:10.17759/pse.2020250102 - Текст непосредственный.
Коммуникативная сфера/речевая деятельность (отдельные компоненты языковой системы) Дошкольники/начальная школа	Логопедическое обследование.*	Грибова О.Е. Технология организации логопедического обследования. Методическое пособие. – Москва: Аркти, 2018.- 80 с. - Текст непосредственный.
Коммуникативная сфера Дошкольники/начальная школа	А.В. Хаустов Оценка коммуникативных навыков у детей с аутистическими нарушениями.*	Хаустов А.В. Формирование навыков речевой коммуникации у детей с расстройствами аутистического спектра. - Москва: МГППУ. 2010. - 87 с. - Текст непосредственный.
Универсальные учебные действия Начальная школа.	Т.А. Фотекова, Т.В. Ахутина. Диагностика речевых нарушений школьников с использованием нейропсихологических методов.*	Фотекова Т.А., Ахутина Т.В. Диагностика речевых нарушений школьников с использованием нейропсихологических методов: Пособие для логопедов и психологов.- Москва: АРКТИ. 2002. -136 с.- Текст непосредственный.
Универсальные учебные действия	Т.В. Ахутина, О.Б. Иншакова. Нейропсихологиче-	Ахутина Т.В., Иншакова О.Б. Нейропсихологическая

Начальная школа.	ская диагностика, обследование письма и чтения младших школьников.*	диагностика, обследование письма и чтения младших школьников (комплект из 2 книг) Секачев, 2008. - 406с. Текст непосредственный.
------------------	---	--

### Анализ мотивационно-волевой сферы

Для оценки необходимо учитывать целенаправленность и заинтересованность ребенка в выполнении заданий на протяжении всего обследования, его реакции на успех или неудачу, адекватность этих реакций. Также оценивается степень зависимости от взрослых (в том числе матери) и ориентация на них, умение самостоятельно работать, удерживать инструкцию и следовать ей, осуществлять самостоятельный контроль над процессом выполнения заданий и его результатами. Анализируется тип темперамента.

Оценивается ведущий тип мотивации (внешняя мотивация, мотивация достижения, соревновательная мотивация, игровая или учебная, мотивация успеха и т.п.), обеспечивающий наибольшую успешность и продуктивность деятельности в процессе психологического обследования.

Необходимо отметить такие особенности клиента, как признаки раторможенности, импульсивности, негативизма, упрямства или упорства, умение отстаивать свою точку зрения, устойчивость собственной мотивации, ее выраженность.

<b>Измеряемый конструкт и возрастная группа</b>	<b>Методика</b>	<b>Источник</b>
Исследование мотивационной и ценностной сферы	Гуткина Н.И. Методика исследования мотивационной сферы детей старшего дошкольного и младшего школьного возраста.* 6 - 10 лет	Гуткина Н.И. Методика исследования мотивационной сферы детей старшего дошкольного и младшего школьного возраста //Психологическая наука и образование. 2006. Том 11. N 3. С. 17 - 25. - Текст непосредственный.
Оценка выраженности мотивации достижения ребенка в различных сферах деятельности	Тест диагностики мотивации достижения у детей (МД-решетка Шмальта) (Афанасьева Н.В.)* 9 - 11 лет	Афанасьева, Н.В. Тест мотивации достижения детей 9 - 11 лет. МД-решетка Шмальта: практическое руководство /Н.В. Афанасьева. - [2-е изд., испр.]. - Москва: Когито-Центр, 2008. - 37, [1] с. - Текст непосредственный.
Изучение структуры мотивационно-смысловой сферы школьников, временную	Метод мотивационной индукции Ж. Нюттена*с 10 лет	Нюттен Ж. Мотивация, действие и перспектива будущего /Под редакцией

перспективу будущего		Д.А. Леонтьева. - Москва: Смысл, 2004. - 608 с. - Текст непосредственный.
Диагностика ценностной сферы	Тест аксиологической направленности школьников А.В. Капцов* 5 - 11 класс	Капцов А.В. Аксиологическая направленность личности: Руководство по применению теста. Методическое пособие. Изд. 3-е, доп. - Самара: ООО "ИПК "Содружество", 2007. - 44 с. - Текст непосредственный.
Академическая мотивация школьников	Т.О. Гордеева, О.А. Сычев, Е.Н. Осин "Шкалы академической мотивации школьников (ШАМШ) "Школьники и учащиеся колледжей"	Моросанова В.И., Бондаренко И.Н., Фомина Т.Г. Осознанная саморегуляция и личностно-мотивационные особенности младших подростков с различной динамикой психологического благополучия//Психологическая наука и образование. 2019. Том 24. № 4. С. 5 - 21. doi:10.17759/pse.2019240401- Текст непосредственный.
Мотивационно-эмоциональное отношение к школе: "Познавательная активность", "Мотивация достижения", "Мотивация избегания неудач", "Тревога", "Гнев" и общий уровень отношения к учению.	Андреева А.Д., Прихожан А.М. "Методика диагностики мотивации учения и эмоционального отношения к учению в средних и старших классах школы"* Подростки.	Андреева А.Д., Прихожан А.М. Методика диагностики мотивации учения и эмоционального отношения к учению в средних и старших классах школы//Психологическая диагностика. 2009. – с.15-21. - Текст непосредственный.
Субъектная позиция обучающихся. Под субъектной позицией учащегося понимается активное осознанное отношение учащегося к учебной деятельности.	Зарецкий Ю.В., Зарецкий В.К., Кулагина И.Ю. Опросник "Субъектная позиция". Младшие школьники, подростки, старшие школьники*	Зарецкий Ю.В., Зарецкий В.К., Кулагина И.Ю. Методика исследования субъектной позиции обучающихся разных возрастов//Психологическая наука и образование. 2014. Том 19. № 1. С. 99 - 110. - Текст непосредственный.

### Диагностика эмоционально-личностной сферы

Необходимо уточнить общую характеристику личностной направленности (на игру или общение, на материальные удовольствия). Определяется характер самооценки, уровень притязаний, их адек-

ватность, устойчивость, взаимосвязь и взаимозависимость.

Отмечается наличие опасений, повышенного уровня тревожности или страхов. Желательно постараться выявить причину возникновения данного состояния и проанализировать предмет опасений и страхов.

Наиболее выраженные особенности клиента анализируют в сопоставлении с его отношением к работе (учебе), семье, значимым людям.

Измеряемый конструкт и возрастная группа	Методика	Источник
Переживание безнадежности	Шкала безнадежности (Hopelessness Scale, Beck et al. 1974)*	Горбатков А.А. Шкала надежды и безнадежности для подростков: некоторые аспекты валидности //Психологическая наука и образование. 2002. Том 7. N 3. С. 89 - 103. - Текст непосредственный.
Переживание одиночества	Дифференциальный опросник переживания одиночества (ДОПО-3к), Осин Е.Н., Леонтьев Д.А.* Подростковый возраст и старше	Осин Е.Н., Леонтьев Д.А. (2013). Дифференциальный опросник переживания одиночества: структура и свойства. Психология. Журнал Высшей школы экономики, 10 (1), 55 - 81.- Текст непосредственный.
Склонность к физической агрессии, враждебности и гневу	Опросник склонности к агрессии Басса-Перри "ВРАQ", С.Н. Ениколопов, Н.П. Цибульский* Подростковый возраст и старше	Ениколопов С.Н., Цибульский Н.П. Психометрический анализ русскоязычной версии Опросника диагностики агрессии А. Басса и М. Пери //Психологический журнал. 2007. N 1. С. 115 - 124. - Текст непосредственный.
Текущее психическое благополучие на основе самооценки	WHO5 WellBeingIndex(1998) Индекс хорошего самочувствия* Подростковый возраст и старше	ВОЗ. Индекс общего (хорошего) самочувствия/ВОЗ (вариант 1999 г.) Текст электронный. URL: <a href="https://www.psykiatri-regionh.dk/who-5/Documents/WHO5_Russian.pdf">https://www.psykiatri-regionh.dk/who-5/Documents/WHO5_Russian.pdf</a> (дата обращения: 15.11.2020).
Перфекционизм	Многомерная шкала перфекционизма Фроста (Frost, 1990), Ясная В.А., Ениколопов С.Н.* Подростковый возраст и старше	Ясная В.А., Ениколопов С.Н. Апробация шкал измерения перфекционизма на российской выборке. Психологическая диагно-

	старше	стика, 2009, N 1, 101 - 120. - Текст непосредственный.
Психологическое благополучие по следующим шести шкалам: "Управление собственной личностью и событиями", "Общительность", "Счастье", "Вовлеченность в социальное взаимодействие", "Самооценка", "Душевное равновесие", а также интегральный уровень психологического благополучия.	Моросанова В.И., Бондаренко И.Н., Фомина Т.Г. Русскоязычная версия опросника "Шкала проявлений психологического благополучия подростков (ППБП)" (на основе Шкалы измерений проявлений психологического благополучия.* Начальная школа, подростковый возраст	Моросанова В.И., Бондаренко И.Н., Фомина Т.Г. Осознанная саморегуляция и личностно-мотивационные особенности младших подростков с различной динамикой психологического благополучия // Психологическая наука и образование. 2019. Том 24. N 4. С. 5 - 21. doi:10.17759/pse.2019240401 - Текст непосредственный.
Измерение личностных черт у детей младшего и среднего школьного возраста. Оценивает основные черты личности: "Нейротизм", "Экстраверсия", "Открытость опыту", "Дружелюбность" и "Добросовестность".	Малых С.Б., Тихомирова Т.Н., Васин Г.М. Русскоязычная версия опросника "Большая пятерка - детский вариант" ("BigFiveQuestionnaire - ChildrenVersion: BFQ-C").*	Малых С.Б., Тихомирова Т.Н., Васин Г.М. Адаптация русскоязычной версии опросника "Большая пятерка - детский вариант" // Теоретическая и экспериментальная психология. 2015. Т. 8. N 4. С. 6 - 12. - Текст непосредственный.
Специфика морально-ценностной сферы. Количественные показатели характеризуют отношение ребенка к себе и другим, размерность категориального пространства межличностного восприятия, содержание и иерархию этих категорий, уровень самооценки и меры социализации.	Оценка готовности подростков к самостоятельной жизни и развития их жизненных навыков в зависимости от среды воспитания*	Петренко В.Ф., Митина О.В. Методика "Сказочный семантический дифференциал": диагностические возможности // Психологическая наука и образование. 2018. Том 23. N 6. С. 41 - 54. doi:10.17759/pse.2018230604 - Текст непосредственный.
Готовность подростков к самостоятельной жизни и развития их жизненных навыков в зависимости от среды воспитания	Опросник "Готовность подростков к самостоятельной жизни"*	Шинина Т.В., Митина О.В. Разработка и апробация опросника "Готовность подростков к самостоятельной жизни": оценка и развитие жизненных навыков // Психологическая наука и образование. 2019. Том 24. N 1. С. 50 - 68. doi:10.17759/pse.2019240104 - Текст непосредственный.
Антисоциальная креатив-	Опросник "Поведенческие	Мешкова Н.В., Ениколопов

ность	особенности антисоциальной креативности"* Подростки от 14 лет и взрослые	С.Н., Митина О.В., Мешков И.А. Адаптация опросника "Поведенческие особенности антисоциальной креативности" // Психологическая наука и образование. 2018. Том 23. N 6. С. 25 - 40. doi:10.17759/pse.2018230603 - Текст непосредственный.
Социально-эмоциональные навыки в начальной школе. Содержит три шкалы: Достижение целей, Работа с другими и Управление эмоциями.	Орел Е.А., Куликова А.А. Опросник социально-эмоциональных навыков.* Начальная школа.	Орел Е.А., Куликова А.А. Анализ психометрических характеристик инструмента оценки социально-эмоциональных навыков в начальной школе. Текст : электронный //Современная зарубежная психология. 2018. Том 7. N 3. С. 8 - 17. doi:10.17759/jmfp.2018070301 - Текст непосредственный.
Оценка регуляторно-личностных особенностей детей. Оцениваются следующие регуляторные процессы и свойства: планирование, моделирование, программирование, оценивание результата и личностные свойства - гибкость, самостоятельность, ответственность	Моросанова В.И. "Стиль саморегуляции поведения (детский) (ССПМД)"* Младшие подростки.	Моросанова В.И., Бондаренко И.Н., Фомина Т.Г. Осознанная саморегуляция и личностно-мотивационные особенности младших подростков с различной динамикой психологического благополучия//Психологическая наука и образование. 2019. Том 24. N 4. С. 5 - 21. doi:10.17759/pse.2019240401 - Текст непосредственный.
Диагностика особенностей личности человека	Многофакторный личностный опросник Р. Кеттелла. *С 8 лет.	Капустина А.Н. Многофакторная личностная методика Р. Кеттелла. - Санкт-Петербург: Речь, 2001.- 36с. - Текст непосредственный.
Изучение уровня и характера тревожности, связанной со школой	Тест школьной тревожности Филлипса.* 7-14 лет.	Райгородский Д.Я. (редактор-составитель). Практическая психодиагностика. Методики и тесты. Учебное пособие. - Самара: Из-

		дательский Дом "БАХРАХМ", 2001.- 672 с.- Текст непосредственный.
Школьная тревожность	Проективная методика для диагностики школьной тревожности, А.М. Прихожан (на основании методики Amen E.W., RenisonN.)* 6 - 9 лет	Прихожан А.М. Тревожность у детей и подростков: психологическая природа и возрастная динамика. Москва - Воронеж, 2000.- 97с. - Текст непосредственный.
Изучение тревожности как относительно устойчивого образования	Шкала явной тревожности для детей (СМАС) (адаптация А.М. Прихожан)* 7 - 12 лет	Прихожан А.М. Детский вариант шкалы явной тревожности (СМАС)/Иностранная психология, 1995, N 8, С. 64 - 67.- Текст непосредственный.
Подборка методик по диагностике девиантного поведения	Тест «Ваши суицидальные наклонности» и др.	Шнейдер, Л.Б. Психология девиантного и аддиктивного поведения. Практикум: учебное пособие для вузов/ Л.Б. Шнейдер.— 2-е изд., испр. и доп.— Москва: Издательство Юрайт, 2022.— 141с. - Текст непосредственный.

### **Диагностика межличностных отношений**

Основное внимание в диагностике межличностных отношений уделяется индивидуальным особенностям, влияющим на межличностные отношения, уровню развития коммуникативных умений и навыков.

Одной из важных характеристик коммуникации является система отношений с родственниками, сослуживцами (подчиненными, руководством), поведение в кругу друзей, характеристики его общения, сформированность коммуникативных навыков.

Выявляются тенденции к лидерству или конформность, определяется адекватность стиля общения личностным особенностям. Подбор методики необходимо уточнить в зависимости от сферы деятельности психолога: изучение развития ребенка, исследование дефектов лиц с психическими расстройствами, проведение аттестации управленческого персонала, организации социального обучения.

<b>Измеряемый конструкт и возрастная группа</b>	<b>Методика</b>	<b>Источник</b>
Оценка успешности групповой работы обучающихся в условиях задаваемого извне социоконфликтного конфликта	Поливанова Н.И., Ривина И.В., Улановская И.М. "Методика конфликт"* Начальная школа	Поливанова Н.И., Ривина И.В., Улановская И.М. Выявление умения обучающихся начальной школы действовать сов-



		местно в условиях социокогнитивного конфликта Текст: электронный //Психолого-педагогические исследования. 2013. N 4. URL: <a href="http://psyedu.Polivanova_Rivina_Ulanovskaya.phtml">http://psyedu.Polivanova_Rivina_Ulanovskaya.phtml</a> (дата обращения: 16.11.2020)
Оценка поведения, эмоциональной сферы и взаимоотношений со сверстниками детей и подростков	Р. Гудман "Сильные стороны и трудности" (ССТ) * Дошкольники, подростки до 16 лет	Семенова Н.Б., Раменская Т.П., Долгушина Е.Е., Мартынова Т.Ф. Диагностика эмоционального состояния обучающихся в общеобразовательных учреждениях Республики Саха (Якутия) /Методические рекомендации. - Красноярск, 2013. 40 с.- Текст непосредственный.
Исследование субъективной оценки межличностных отношений	Методика диагностики субъективной оценки межличностных отношений ребенка (СОМОР) Н.Я. Семаго * от 2,5 до 12 лет	Семаго Н.Я. Диагностический Комплект психолога. Методика СОМОР. Москва, АП - КиППРО, 2007. - 8 с. - Текст непосредственный.
Изучение определенных свойств личности, ее самосознания, межличностных отношений	Личностный дифференциал. С подросткового возраста. *	Методика личностного дифференциала (вариант, адаптированный в НИИ им. В.М. Бехтерева)/Фетискин Н.П., Козлов В.В., Мануйлов Г.М. Социально-психологическая диагностика развития личности и малых групп. - Москва, 2002. С. 20 - 21. - Текст непосредственный.
Определение групповой сплоченности	Определение индекса групповой сплоченности (Сишора)*	Определение индекса групповой сплоченности Сишора/Фетискин Н.П., Козлов В.В., Мануйлов Г.М. Социально-психологическая диагностика развития личности и малых групп. - Москва, 2002. С. 179 - 180. - Текст непосредственный.
Диагностика родительского отношения у матерей, отцов, опекунов, обращающихся за психологической помощью по вопросам воспитания детей и общения с ними	Опросник родительского отношения (А.Я. Варга, В.В. Столин).* Взрослые.	Варга А.Я. Тест-опросник родительского отношения/Практикум по психодиагностике. Психодиагностические материалы//под ред. А.Я. Варги, В.В. Столина. Москва: МГУ, 1988. 128 с. - Текст непосредственный.

### Детско-родительские отношения

Измеряемый конструкт и возрастная группа	Методика	Источник
Изучение установок, поведения и методов воспитания детей родителями так, как видят их дети в подростковом возрасте	"Подростки о родителях" (модификация "ADOR" Шафера)*	Вассерман Л.И., Горькавая И.А., Ромицина Е.Е. Тест подростки о родителях. - Москва - Санкт-Петербург: Фолиум, 1995.-Текст непосредственный.
Уровень семейной сплоченности и уровень семейной адаптации	Диагностика семейной адаптации и сплоченности (тест Д. Олсона, адапт. М. Перре)*	Эйдемиллер Э.Г., Добряков И.В., Никольская И.М. Семейный диагноз и семейная психотерапия: Учебное пособие для врачей и психологов. - Санкт-Петербург.- 2003. - Текст непосредственный.
Дисфункции в родительских семьях	Опросник "Семейные эмоциональные коммуникации (СЭК)" Авторы: А.Б. Холмогорова, С.В. Воликова.* От 18 лет до 55 лет.	Холмогорова А.Б., Воликова С.В., Сорокова М.Г. Стандартизация опросника "Семейные эмоциональные коммуникации"//Консультативная психология и психотерапия. 2016. Том 24. N 4. С. 97 - 125. doi:10.17759/cpp.2016240405 - Текст непосредственный.
Изучение влияния родителей в воспитании ребенка или подростка и поиска ошибок в родительском воспитании	Опросник "Анализ семейных взаимоотношений" Э.Г. Эйдемиллер (Методика АСВ). * От 18 лет до 55 лет.	Эйдемиллер Э.Г. Методы семейной диагностики и психотерапии. - Москва, 1996. С. 6 - 19. - Текст непосредственный.
Выявление положения субъекта в системе межличностных отношений, определение характера коммуникаций в семье	Тест "Семейная социограмма" Э.Г. Эйдемиллер.* От 18 лет до 55 лет.	Эйдемиллер Э.Г., Юстицкис В. Психология и психотерапия семьи. 4-е изд. - Санкт-Петербург: Питер, 2008. 672 с.- Текст непосредственный.
Проблемы детско-родительских отношений.	Методика «Диагностика содержания общения детей с близкими взрослыми» Т. Ю. Андрущенко Г. М. Шашловой. И др.	Диагностика выявления проблем в детско-родительских отношениях: методическое пособие. – Ангарск – Иркутск: УМЦ РСО, 2017 – 104 с.- Текст непосредственный.

\*Распоряжение Минпросвещения России от 28.12.2020 N P-193 "Об утверждении методических рекомендаций по системе функционирования психологических служб в общеобразовательных организациях" (вместе с "Системой функционирования психологи-

ческих служб в общеобразовательных организациях. Методические рекомендации"). <https://rospsey.ru/sites/default/files/2021-04/Распоряжение%20Минпросвещения%20России%20от%2028.12.2020%20N%20Р-193%20%20О6%20%285%29%20%281%29.pdf>

## РЕКОМЕНДУЕМЫЕ ПРОГРАММЫ ПСИХОЛОГИЧЕСКОЙ ПОМОЩИ, ВЫЗЫВАЮЩИХ ДОВЕРИЕ ПРОФЕССИОНАЛЬНОГО СООБЩЕСТВА ИЗ РЕЕСТРА

### Коррекционно-развивающие программы для дошкольников и начальной школы

Измеряемый конструкт и возрастная группа	Предмет исследования	Источник
Развивающая психолого-педагогическая программа по развитию эмоционального интеллекта детей среднего дошкольного возраста посредством песочной терапии "Песочное волшебство". Автор: Головкова Т.Н.	Трудности в форме психоэмоционального неблагополучия	<a href="https://rospsey.ru/node/98">https://rospsey.ru/node/98</a>
Программа социально-коммуникативного развития детей младенческого, раннего и дошкольного возраста (от 0 до 7 (8) лет) "Познаю себя". Авторы: Корепанова М.В., Дубовкина Е.В.	Социальная адаптация: в форме отклонений от социальных норм	<a href="https://rospsey.ru/node/105">https://rospsey.ru/node/105</a>
Развитие чувства собственной уникальности и самооценности дошкольника "Фиолетовый Утенок". Автор: Немедова С.Г.	Социальная адаптация: в форме отклонений от социальных норм	<a href="https://rospsey.ru/node/111">https://rospsey.ru/node/111</a>
Развивающая психолого-педагогическая программа "Этот удивительный мир". Автор: Сюрин С.Н., Макарова Н.И., Власова Л.В., Никандрова О.В., Терентьева И.В.	Универсальные действия: в формировании мышления	<a href="https://rospsey.ru/node/120">https://rospsey.ru/node/120</a>
"Добрята". Авторы: Левачева В.С., Кузнецова С.А., Смолякова И.В.	Трудности в общении со сверстниками	<a href="https://rospsey.ru/node/342">https://rospsey.ru/node/342</a>
Вместе с мамой в детский сад. Авторы: Лимова Е.В., Захарова А.В., Пушкина Н.В.	Трудности в общем психологическом развитии	<a href="https://rospsey.ru/node/343">https://rospsey.ru/node/343</a>
Коррекционно-развивающая психолого-педагогическая программа по развитию самосознания и произвольности поведения детей старшего дошкольного возраста "Калейдоскоп исследований". Автор: Батищева Е.Я.	Трудности в общем психологическом развитии	<a href="https://rospsey.ru/node/93">https://rospsey.ru/node/93</a>

Психолого-педагогическая программа социально-личностного развития детей старшего дошкольного возраста (5 - 7 лет) "Азбука успеха". Авторы: Данилина Е.В., Жукова С.В., Пивцаева Е.Г.	Социальная адаптация: в форме отклонений от социальных норм	<a href="https://roscopy.ru/node/302">https://roscopy.ru/node/302</a>
Развивающая психолого-педагогическая программа "Психологическая подготовка детей 6 - 7 лет к школьному обучению "Хочу все знать", дополнительные материалы. Автор: Дворникова М.Ю.	Трудности в общем психологическом развитии	<a href="https://roscopy.ru/node/303">https://roscopy.ru/node/303</a>
Развитие эмоционально-личностной сферы дошкольников средствами песочной графики "Я рисую на стекле". Автор: Фомина Т.А.	Трудности в форме психоэмоционального неблагополучия	<a href="https://roscopy.ru/node/358">https://roscopy.ru/node/358</a>
Рабочая программа студии рисования песком "Фантазия" с детьми подготовительной группы (6 - 7 лет). Автор: Ежова И.Л.	Трудности в общем психологическом развитии	<a href="https://roscopy.ru/node/307">https://roscopy.ru/node/307</a>
Коррекционно-развивающая программа для детей 6 - 11 лет с нарушением саморегуляции деятельности. Авторы: Еремина Ю.Е., Васильева А.А., Байдык О.А., Архаткина Е.Н.	Социальная адаптация: в форме асоциального поведения	<a href="https://roscopy.ru/node/100">https://roscopy.ru/node/100</a>
Адаптация детей дошкольного возраста в инклюзивной образовательной среде. Авторы: Казорина А.А., Руденская О.Н., Самарцева Е.Г., Наливалкина Т.Н.	Трудности в общении со сверстниками	<a href="https://roscopy.ru/node/102">https://roscopy.ru/node/102</a>
Психокоррекционная программа для детей старшего дошкольного возраста с нарушениями речи "Вместе учимся говорить". Автор: Ким О.В.	Трудности, связанные с ограниченными возможностями здоровья	<a href="https://roscopy.ru/node/103">https://roscopy.ru/node/103</a>
Программа коррекции неконструктивного поведения детей 4 - 7 лет посредством сказочной песочной терапии. Автор: Кошевых И.Г.	Трудности в общении со сверстниками	<a href="https://roscopy.ru/node/106">https://roscopy.ru/node/106</a>
Коррекционно-развивающая программа "Звездочка". Авторы: Пархомцева И.В., Кляузова М.В.	Трудности в общем психологическом развитии	<a href="https://roscopy.ru/node/346">https://roscopy.ru/node/346</a>
Коррекция тревожности у детей старшего дошкольного возраста. Автор: Истратова О.Н.	Трудности в форме психоэмоционального неблагополучия	<a href="https://roscopy.ru/node/333">https://roscopy.ru/node/333</a>
Программа коррекционно-	Трудности в общем	<a href="https://roscopy.ru/node/99">https://roscopy.ru/node/99</a>

развивающих занятий в сенсорной комнате "Удивительно знакомый мир" для обучающихся 1 - 4 классов. Автор: Демидова А.Л.	психологическом развитии	
Программа психологической коррекции по социальному развитию для детей с ограниченными возможностями "Пойми меня". Авторы: Шорина Л.В., Мусаитова С.Р.	Трудности, связанные с ограниченными возможностями здоровья	<a href="https://roscopy.ru/node/362">https://roscopy.ru/node/362</a>
Программа коррекционно-развивающей работы с детьми старшего дошкольного возраста "Игралочка". Авторы: Абрамова О.А., Кострыгина Н.В., Оганесян С.Н.	Трудности в общем психологическом развитии	<a href="https://roscopy.ru/node/89">https://roscopy.ru/node/89</a>

### Программы для родителей

Измеряемый конструкт и возрастная группа	Предмет исследования	Источник
Образовательная психолого-педагогическая программа подготовки лиц, желающих принять на воспитание в свою семью ребенка, оставшегося без попечения родителей "Пойми меня". Автор Боевкина Е.А.	Социальная адаптация: в форме отклонений от социальных норм	<a href="https://roscopy.ru/node/94">https://roscopy.ru/node/94</a>
"Практико-ориентированная программа (технология) сопровождения родителей детей групп комбинированной направленности "Песочная страна". Авторы: Лебедева И.Н., Петровиченко Т.В., Кечуткина А.Ю., Юрченко Т.И.	Социальная адаптация: в форме отклонений от социальных норм	<a href="https://roscopy.ru/node/108">https://roscopy.ru/node/108</a>
Программа для родителей, воспитывающих детей в замещающих семьях "Стратегия роста". Авторы: Сюрин С.Н., Яковлева О.В., Стрельцова Е.В., Заикина Г.И., Кубышкина Ю.С.	Социальная адаптация: в форме отклонений от социальных норм	<a href="https://roscopy.ru/node/122">https://roscopy.ru/node/122</a>
Профилактическая психолого-педагогическая программа "Мама всегда рядом!" Авторы: Бравославская С.В., Маликова Н.М., Аванесян Ж.В.	Трудности в форме психоэмоционального неблагополучия	<a href="https://roscopy.ru/node/95">https://roscopy.ru/node/95</a>
Программа психологической поддержки родителей детей дошкольного возраста "Дружная семья". Автор: Антонова М.В.	Трудности в форме психоэмоционального неблагополучия	<a href="https://roscopy.ru/node/273">https://roscopy.ru/node/273</a>

### **Коррекционно-развивающие занятия для основной и старшей школы**

<b>Измеряемый конструкт и возрастная группа</b>	<b>Предмет исследования</b>	<b>Источник</b>
Образовательная (просветительская) психолого-педагогическая программа "Гений общения". Авторы: Сюрин С.Н., Воробьева Е.В., Давыдова С.Ю., Баймурзаева О.В., Ковалева Ю.М.	Трудности в общении со сверстниками	<a href="https://rospsy.ru/node/118">https://rospsy.ru/node/118</a>
Программа "Развитие эмоционально-личностной и коммуникативной сфер подростков, обучающихся в интернациональной образовательной среде "Калейдоскоп успеха". Авторы: Сюрин С.Н., Макарова Н.И., Дмитриев Т.И., Тимофеева Е.И.	Трудности в общении со сверстниками	<a href="https://rospsy.ru/node/121">https://rospsy.ru/node/121</a>
"Азбука психологии". Авторы: Виденева Е.Н.	Развитие социально значимых личностных качеств	<a href="https://rospsy.ru/node/295">https://rospsy.ru/node/295</a>
"Путь в профессию". Автор: Хижова Т.С.	Развитие социально значимых личностных качеств	<a href="https://rospsy.ru/node/359">https://rospsy.ru/node/359</a>
Мир вокруг меня (Влияние формирования ценностных ориентаций на личностное развитие подростков). Авторы: Попова Т.Н., Лилейкина О.В.	Развитие социально значимых личностных качеств	<a href="https://rospsy.ru/node/347">https://rospsy.ru/node/347</a>
Образовательная (просветительская) психолого-педагогическая программа факультативного курса "Психология" для 10 классов. Автор: Кутковая М.А.	Развитие социально значимых личностных качеств	<a href="https://rospsy.ru/node/340">https://rospsy.ru/node/340</a>
Образовательная (просветительская) психолого-педагогическая программа "Развитие эмоционально-личностной и коммуникативной сфер подростков, обучающихся в интернациональной образовательной среде "Калейдоскоп успеха". Авторы: Сюрин С.Н., Макарова Н.И., Дмитриев Т.И., Тимофеева Е.И.	Трудности в форме психоэмоционального неблагополучия	<a href="https://rospsy.ru/node/121">https://rospsy.ru/node/121</a>
Программа лекционно-практических занятий "Она",	Трудности в форме психоэмоционального неблагополучия	<a href="https://rospsy.ru/node/336">https://rospsy.ru/node/336</a>

направленных на формирование ролевой идентичности у девочек подросткового возраста. Автор: Каменских Р.Г.	гополучия	
Программа организации профилактической работы "Выбираем жизнь" (по предупреждению суицидального поведения среди подростков с интеллектуальной недостаточностью). Автор: Бачилова О.В.	Социальная адаптация: в форме отклонений от социальных норм	<a href="https://rospsey.ru/node/278">https://rospsey.ru/node/278</a>
Школа профессий будущего. Авторы: Белая Г.А., Белякова О.П., Валисава Ю.Ю., Воронова А.В., Кузнецова И.В., Лодеровский А.В., Михайлова Т.А., Фасхутдинов Р.Т., Хорошавина Е.В., Чернова Т.А.	Развитие профессионально-личностного потенциала	<a href="https://rospsey.ru/node/279">https://rospsey.ru/node/279</a>
"Я говорю о своих чувствах". Автор: Кудреватых А.Ю.	Трудности в форме психоэмоционального неблагополучия	<a href="https://rospsey.ru/node/107">https://rospsey.ru/node/107</a>
Дополнительная общеобразовательная общеразвивающая программа социально-педагогической направленности "Мы разные, но мы вместе". Авторы: Таймазова О.И.	Трудности в общении со сверстниками	<a href="https://rospsey.ru/node/123">https://rospsey.ru/node/123</a>
"Формирование и развитие эмоционального интеллекта у участников образовательного процесса". Авторы: Шингаев С.М., Юркова Е.В., Бунакова А.В., Каликина С.А.	Трудности в форме психоэмоционального неблагополучия	<a href="https://rospsey.ru/node/127">https://rospsey.ru/node/127</a>
"Мыслитель". Автор: Макарова Е. В.	Универсальные действия: в формировании мышления	<a href="https://rospsey.ru/node/344">https://rospsey.ru/node/344</a>
"Система работы "Психологическое сопровождение процесса развития одаренности обучающихся в Лицее". Авторы: Щеголенкова А.С., Фоменко Н.А., Чупина И.С., Райская О.Е.	Развитие профессионально-личностного потенциала	<a href="https://rospsey.ru/node/363">https://rospsey.ru/node/363</a>
Образовательная (просветительская) психолого-педагогическая программа подготовки лиц, желающих принять на воспитание в свою семью ребенка, оставшегося без попечения родителей "Мы - семья!". Авторы: Дербинова С.С.,	Развитие профессионально-личностного потенциала	<a href="https://rospsey.ru/node/305">https://rospsey.ru/node/305</a>

Сюрин С.Н., Макарова Н.И.		
"Развивающая психолого-педагогическая программа "РОСТОК". Авторы: Воробьева М.Г., Сюрин С.Н., Воробьева А.В.	Развитие социально значимых личностных качеств	<a href="https://rospsy.ru/node/299">https://rospsy.ru/node/299</a>
"Психология и Я". Автор: Баравкова М.М.	Развитие социально значимых личностных качеств	<a href="https://rospsy.ru/node/277">https://rospsy.ru/node/277</a>
"Формирование и развитие эмоционального интеллекта у участников образовательного процесса". Авторы: Шингаев С.М., Юркова Е.В., Бунакова А.В., Каликина С.А.	Трудности в форме психэмоционального неблагополучия	<a href="https://rospsy.ru/node/127">https://rospsy.ru/node/127</a>
Коррекционно-развивающая программа, направленная на оптимизацию межличностных отношений у детей младшего подросткового возраста посредством игротерапии. Автор: Шелест Е.С.	Трудности в общении со сверстниками	<a href="https://rospsy.ru/node/361">https://rospsy.ru/node/361</a>
Приключения в школе почему-чек. Авторы: Воробьева В.П., Морозова Н.А., Голикова Л.В.	Универсальные действия: в формировании мышления	<a href="https://rospsy.ru/node/287">https://rospsy.ru/node/287</a>
Профессиональное ориентирование. Автор: Торская Е.А.	Развитие профессионально-личностного потенциала	<a href="https://rospsy.ru/node/355">https://rospsy.ru/node/355</a>
Развивающая психолого-педагогическая программа "Формирование конструктивного самоутверждения воспитанников социально-реабилитационных центров". Авторы: Коржова Е.В., Рыбка С.В.	Социальная адаптация: в форме отклонений от социальных норм	<a href="https://rospsy.ru/node/338">https://rospsy.ru/node/338</a>
Развивающая психолого-педагогическая программа "Покоритель вершин". Авторы: Яковлева О.В., Стрельцова Е.В., Сюрин С.Н., Волкова Н.С., Кубышкина Ю.С.	Развитие социально значимых личностных качеств	<a href="https://rospsy.ru/node/364">https://rospsy.ru/node/364</a>
"Я выбираю жизнь в Гармонии с собой", профилактика раннего употребления подростками ПАВ. Автор: Байдакова Е.Г.	Социальная адаптация: в форме асоциального поведения	<a href="https://rospsy.ru/node/92">https://rospsy.ru/node/92</a>
Профилактика насилия в отношении детей и подростков "Песчинка. А если мы поговорим об этом?". Авторы: Козель	Социальная адаптация: в форме асоциального поведения	<a href="https://rospsy.ru/node/104">https://rospsy.ru/node/104</a>



Е.В., Потоцкий Д.О.		
Программа психолого-педагогической профилактики девиантного поведения детей и подростков "Путь к себе". Автор: Шагивалиева Г.К.	Трудности в форме девиантного поведения	<a href="https://rospsy.ru/node/124">https://rospsy.ru/node/124</a>
Профилактическая программа психолого-педагогического сопровождения учащихся на этапе перехода в среднее звено "Большая перемена". Автор: Шевченко О.Ю.	Универсальные действия: в формировании мышления	<a href="https://rospsy.ru/node/126">https://rospsy.ru/node/126</a>
"Безопасность в сети Интернет". Авторы: Викторова Е.А., Лобынцева К.Г.	Социальная адаптация: в форме отклонений от социальных норм	<a href="https://rospsy.ru/node/286">https://rospsy.ru/node/286</a>
"Все в твоих руках!". Авторы: Серякина А.В., Павленко В.Р.	Универсальные действия: в формировании мышления	<a href="https://rospsy.ru/node/351">https://rospsy.ru/node/351</a>
"Психолого-педагогическая программа для несовершеннолетних, прошедших судебно-психологическую экспертизу в рамках гражданского судопроизводства по определению места жительства и порядка общения с отдельно проживающим родителем "Давай поговорим". Авторы: Захаров А.С., Сюрин С.Н., Макарова Н.И.	Трудности в форме девиантного поведения	<a href="https://rospsy.ru/node/309">https://rospsy.ru/node/309</a>
"Практико-ориентированная модель программно-целевого управления процессами адаптации и самореализации школьника в условиях специализированной образовательной организации для одаренных детей "Круги поддержки". Авторы: Скобельцына Елена Германовна, Башлай Эльвира Х.	Универсальные действия: в формировании мышления	<a href="https://rospsy.ru/node/353">https://rospsy.ru/node/353</a>
Авторская психолого-педагогическая программа "Круг сообщества". Авторы: Коновалов А.Ю., Путинцева Н.В.	Трудности в общении со сверстниками	<a href="https://rospsy.ru/node/337">https://rospsy.ru/node/337</a>
Волшебство каждого дня. Автор: Сакулина М.Ф.	Трудности в форме психоэмоционального неблагополучия	<a href="https://rospsy.ru/node/350">https://rospsy.ru/node/350</a>
Программа по профилактике буллинга среди детей подросткового возраста "Дорога	Трудности в форме девиантного поведения	<a href="https://rospsy.ru/node/97">https://rospsy.ru/node/97</a>

добра". Автор: Гимаджиева О.С.		
Программа психолого-педагогической профилактики девиантного поведения детей и подростков "Путь к себе". Автор: Шагивалиева Г.К.	Трудности в форме девиантного поведения	<a href="https://roscopy.ru/node/124">https://roscopy.ru/node/124</a>
Профилактика девиантных форм поведения несовершеннолетних. Автор: Шауберт С.Е.	Трудности в форме девиантного поведения	<a href="https://roscopy.ru/node/360">https://roscopy.ru/node/360</a>
Профилактическая психолого-педагогическая программа "Я выбираю жизнь в Гармонии с собой" профилактика раннего употребления подростками ПАВ". Автор: Байдакова Е.Г.	Социальная адаптация: в форме асоциального поведения	<a href="https://roscopy.ru/node/92">https://roscopy.ru/node/92</a>
Психолого-педагогическая краткосрочная профилактическая программа для девочек подросткового возраста по предупреждению ранней беременности и абортов "Хрустальные грани материнства". Автор: Путинцева Е.М.	Социальная адаптация: в форме асоциального поведения	<a href="https://roscopy.ru/node/349">https://roscopy.ru/node/349</a>
Программа Арт-студии "Разноцветная книга". Автор: Сакулина М.Ф.	Трудности в форме психоэмоционального неблагополучия	<a href="https://roscopy.ru/node/115">https://roscopy.ru/node/115</a>
"Лекотека". Авторы Казьмин А.М., Словохотова О.В., Палий О.Г.	Социальная адаптация: в форме отклонений от социальных норм	<a href="https://roscopy.ru/node/335">https://roscopy.ru/node/335</a>
Психолого-педагогическая программа коррекции основных симптомов и агрессивного поведения у детей 10 - 12 лет с СДВГ с использованием набора Р.Е.Р.Т.Р.А. "Импульс". Автор: Галич М.А.	Трудности в форме девиантного поведения	<a href="https://roscopy.ru/node/300">https://roscopy.ru/node/300</a>
Психолого-педагогическая коррекционно-развивающая программа "Преодоление". Авторы: Сюрин С.Н., Евтушенко О.С., Сюрица О.В., Шинкаренко Е.А.	Трудности в общем психологическом развитии	<a href="https://roscopy.ru/node/119">https://roscopy.ru/node/119</a>
"Дари добро". Автор: Шакирова О.А.	Социальная адаптация: в форме отклонений от социальных норм	<a href="https://roscopy.ru/node/125">https://roscopy.ru/node/125</a>
"Психолого-педагогическая коррекционно-развивающая программа "Движение вверх". Авторы: Жданович Е.В., Сюрин	Трудности в общем психологическом развитии	<a href="https://roscopy.ru/node/308">https://roscopy.ru/node/308</a>

С.Н., Макарова Н.И.		
---------------------	--	--

**Образец заявления на написание выпускной  
квалификационной работы**

Заведующему кафедрой

\_\_\_\_\_

Ф.И.О.  
обучающегося \_\_\_\_\_ курса

\_\_\_\_\_ факультета(института)

\_\_\_\_\_ направление

\_\_\_\_\_

\_\_\_\_\_ Ф.И.О. (полностью)

**ЗАЯВЛЕНИЕ**

Прошу разрешить мне выполнять выпускную квалификационную работу по Вашей кафедре под руководством

\_\_\_\_\_ Ф.И.О. научного руководителя, его ученая степень, звание

Тема выпускной квалификационной работы:

« \_\_\_\_\_

\_\_\_\_\_

\_\_\_\_\_».

Подпись обучающегося \_\_\_\_\_

Согласовано \_\_\_\_\_

(научный руководитель)

Дата \_\_\_\_\_

Тема утверждена на заседании кафедры № \_\_\_\_\_ от \_\_\_\_\_.

**Приложение 4**

**План – график подготовки и защиты  
выпускной квалификационной работы**

студента(ки) \_\_\_\_\_ курса  
психолого-педагогического института

Утвержденная тема выпускной квалификационной работы \_\_\_\_\_

**Научный руководитель** \_\_\_\_\_

№ п/п	Наименование этапов работы	Дата	
		План	Выполнение
1.	Коррекция и уточнение темы		
2.	Построение программы исследования		
3.	Постановка задач исследования		
4.	Формулировка гипотез		
5.	Определение методики исследования		
6.	Определение выборки		
7.	Выбор методов обработки данных		
8.	Подготовка библиографического обзора		
9.	Чтение и конспектирование литературы		
10.	Сбор эмпирического материала		
11.	Количественно-качественная обработка результатов		
12.	Предоставление теоретической части работы		
13.	Интерпретация полученных данных		
14.	Предоставление экспериментальной части работы		
15.	Формулировка выводов		
16.	Выступление на конференции		
17.	Подготовка и оформление окончательного варианта работы		
18.	Защита выпускной квалификационной работы	.	

Задание и график предоставления материалов по выпускной квалификационной работе определены

Студент (подпись)

Дата

Работа подготовлена и передана на кафедру \_\_\_\_\_

Научный руководитель (подпись)

Дата

**Образец оформления титульного листа**

МИНИСТЕРСТВО НАУКИ И ВЫСШЕГО ОБРАЗОВАНИЯ РОССИЙСКОЙ ФЕДЕРАЦИИ

**федеральное государственное бюджетное образовательное учреждение  
высшего образования  
«Мурманский арктический государственный университет»  
(ФГБОУ ВО «МАГУ»)**

ПСИХОЛОГО-ПЕДАГОГИЧЕСКИЙ ИНСТИТУТ  
КАФЕДРА ПСИХОЛОГИИ И КОРРЕКЦИОННОЙ ПЕДАГОГИКИ

ВЫПУСКНАЯ КВАЛИФИКАЦИОННАЯ РАБОТА

**ОРГАНИЗАЦИОННО-ПСИХОЛОГИЧЕСКИЕ УСЛОВИЯ  
ФОРМИРОВАНИЯ ПРОФЕССИОНАЛЬНОГО САМОСОЗНАНИЯ**

Выполнил обучающийся  
Иванова Ирина Владимировна,  
по направлению 44.04.02 Психоло-  
го-педагогическое образование,  
направленность (профиль)  
«Практическая психология в соци-  
альной сфере и образовании»  
очная форма обучения

Научный руководитель:  
Синкевич Ирина Алексеевна,  
кандидат педагогических наук, до-  
цент, доцент кафедры психологии и  
коррекционной педагогики

Мурманск  
2022

МИНИСТЕРСТВО НАУКИ И ВЫСШЕГО ОБРАЗОВАНИЯ РОССИЙСКОЙ ФЕДЕРАЦИИ

**федеральное государственное бюджетное образовательное учреждение  
высшего образования**

**«Мурманский арктический государственный университет»  
(ФГБОУ ВО «МАГУ»)**

ПСИХОЛОГО-ПЕДАГОГИЧЕСКИЙ ИНСТИТУТ  
КАФЕДРА ПСИХОЛОГИИ И КОРРЕКЦИОННОЙ ПЕДАГОГИКИ

ПРИЛОЖЕНИЯ К  
ВЫПУСКНОЙ КВАЛИФИКАЦИОННОЙ РАБОТЕ

**ОРГАНИЗАЦИОННО-ПСИХОЛОГИЧЕСКИЕ УСЛОВИЯ  
ФОРМИРОВАНИЯ ПРОФЕССИОНАЛЬНОГО САМОСОЗНАНИЯ**

Выполнил обучающийся  
Иванова Ирина Владимировна,  
по направлению подготовки  
44.04.02 Психолого-педагогическое  
образование, направленность (про-  
филь) «Практическая психология в  
социальной сфере и образовании»,  
заочная форма обучения

Научный руководитель:  
Синкевич Ирина Алексеевна,  
кандидат педагогических наук, до-  
цент, доцент кафедры психологии и  
коррекционной педагогики

Мурманск  
2022

## Образец оформления оглавления

После титульного листа помещается оглавление, в котором приводятся все заголовки работы (кроме подзаголовков, даваемых в подбор с текстом) и указываются страницы, с которых они начинаются. Ф.А. Кузин указывает, что заголовки содержания должны точно повторять заголовки в тексте. Сокращать или давать их в другой формулировке, последовательности и соподчиненности по сравнению с заголовками в тексте нельзя. Заголовки одинаковых ступеней рубрикации необходимо располагать друг под другом. Заголовки каждой последующей ступени смещаются на три – пять знаков вправо по отношению к заголовкам предыдущей ступени. Все заголовки начинаются с прописной буквы без точки на конце. Последнее слово каждого заголовка соединяется отточием с соответствующим ему номером страницы в правом столбце содержания

СОДЕРЖАНИЕ	
Введение .....	
Глава 1. Исследование проблемы детского творчества и творческих способностей в трудах отечественных и зарубежных психологов .....	
1.1. Способности как психологический феномен .....	
1.2. Исследования детского изобразительного творчества .....	
Глава 2. Развитие творческих способностей у дошкольников .....	
2.1. Дошкольное детство благоприятный период для развития воображения и творческих способностей .....	
2.2. Основные этапы на пути развития творческих способностей ребенка .....	
2.3. Развитие творческих способностей ребенка в процессе изобразительной деятельности.....	
Выводы по первой главе.....	
Глава 3. Экспериментальное исследование развития творческих способностей старших дошкольников .....	
3.1. Цель, задачи, гипотеза исследования .....	
3.2. Диагностика творческих способностей дошкольников .....	
3.3. Методика и программа развития творческих способностей детей дошкольного возраста .....	
3.4. Сравнительный анализ данных экспериментального исследования .....	
3.5. Математическая обработка данных опытно-экспериментального исследования .....	
3.6. Выводы и психолого-педагогические рекомендации .....	
Выводы по второй главе.....	
Заключение .....	
Список литературы .....	
Приложения .....	



Структура научного исследования<sup>1</sup>

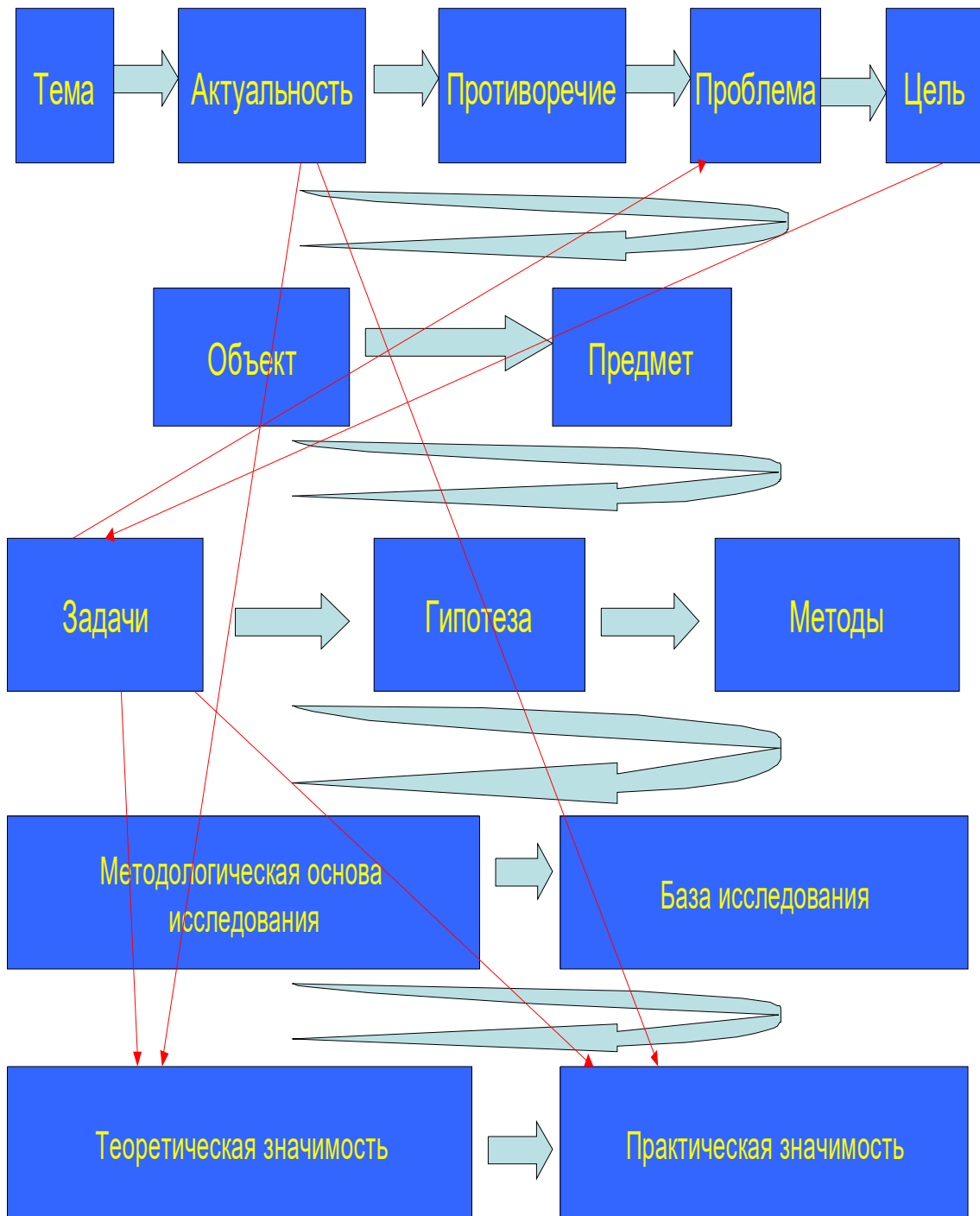

<sup>1</sup> Научный аппарат ВКР систематизирован на основе материалов, разработанных докт. психол.наук, проф., Е.А.Левановой, канд.психол. наук, доц. В.А.Плешаковым (МПГУ).

## МЕТОДИЧЕСКИЕ РЕКОМЕНДАЦИИ ПО ОФОРМЛЕНИЮ СПИСКОВ ЛИТЕРАТУРЫ К ВЫПУСКНОЙ КВАЛИФИКАЦИОННОЙ РАБОТЕ<sup>1</sup>

### Общие положения

Список литературы - необходимый элемент библиографического аппарата любого научного исследования: реферата, курсовой и дипломной работы, диссертации. Он отражает самостоятельную творческую работу автора, и потому позволяет судить о степени фундаментальности проведенного исследования. Список состоит из совокупности библиографических записей, включающих описания использованных произведений печати и других документов, помещается за текстом, и связан с конкретными местами текста при помощи так называемых ссылок. Список обычно имеет простую структуру.

Рекомендуются следующие варианты заглавия списка:

1. Список использованной литературы.
2. Список литературы.
3. Библиографический список.
4. Список использованных источников.

В зависимости от включённых в список материалов и их количества применяют ту или иную систему группировки библиографических описаний:

1. Алфавитный - записи располагают по алфавиту фамилий авторов и/или заглавий произведений;
2. Систематический - библиографические записи располагаются по отраслям знаний, отдельным вопросам, темам в логическом соподчинении отдельных рубрик. В начале списка указывается литература общего характера, охватывающая широкий круг вопросов, а затем следует материал по отдельным темам;
3. Хронологический - в порядке хронологии (прямой или обратной) опубликования документов.

При любом способе группировки литературы в начале списка рекомендуется поместить документы законодательного характера:

1. Международные законодательные акты – по хронологии.
2. Конституция РФ.

---

<sup>1</sup> Оформление библиографического списка (списка литературы): методические указания по внедрению в практику ГОСТ Р 7.0.100–2018 «Библиографическая запись. Библиографическое описание. Общие требования и правила составления» / составитель С. В. Чиннова; Мурманский арктический государственный университет, Библиотека. – Мурманск, 2019. – 18 с.

3. Кодексы – по алфавиту.
4. Законы РФ – по хронологии.
5. Указы Президента РФ – по хронологии.
6. Акты Правительства РФ – по хронологии.
7. Акты министерств и ведомств РФ.
8. Законы субъектов РФ.
9. Решения иных государственных органов и органов местного самоуправления.

Литература на иностранных языках ставится в конце списка после литературы на русском языке, образуя дополнительный алфавитный ряд.

Нумерация всей использованной литературы сплошная от первого до последнего источника.

Список состоит из совокупности библиографических записей, включающих описания использованных ресурсов. Библиографическое описание содержит библиографические сведения о ресурсе, которые приведены по определенным правилам, устанавливающим наполнение и порядок следования областей и элементов, и предназначены для идентификации и общей характеристики ресурса.

Для разграничения областей и элементов описания принята единая система УРЗ (условных разделительных знаков), применение которых обязательно. Использование УРЗ не связано с нормами языка. В качестве условных разделительных знаков используются знаки препинания и математические знаки: точка (.), точка и тире (. –), запятая (,), двоеточие (:), точка с запятой (;), многоточие (...), косая черта (/), две косые черты (//), круглые скобки (( )), квадратные скобки ([ ]), знак плюс (+), знак равенства (=).

Для разделения областей и элементов, а также для различения предписанной и грамматической пунктуации применяют пробелы в один печатный знак до и после предписанного знака. Исключения составляют знаки «точка» и «запятая», пробелы оставляют только после них. В конце библиографического описания ставят точку.

**ГОСТ Р 7.0.100-2018 Библиографическая запись.  
Библиографическое описание.  
Общие требования и правила составления.**

С 1 июля 2019 г. в Российской Федерации (в соответствии с приказом №1050-ст Федерального агентства по техническому регулированию и метрологии (Росстандартом) от 03 декабря 2018 г.) введен Национальный стандарт ГОСТ Р 7.0.100-2018 «Библиографическая запись. Библиографическое описание. Общие требования и правила составления». Его задача состоит в приведении библиографической информации в соответствие международным стандартным правилам библиографического описания

(ISBD - International Standard Bibliographic Description), на основе которых и были разработаны многие положения этого документа.

Стандарт разработан с целью унификации библиографического описания всех видов информационных ресурсов в соответствии с международными правилами, а также для обеспечения совместимости данных и процессов обмена информацией на национальном и международном уровнях.

Новый стандарт вносит изменения в оформление списка литературы к курсовым, дипломным, магистерским работам.

Стандарт оформления библиографических описаний содержит новые положения и определения, соответствующие многим вызовам и реалиям цифровой эпохи, с которыми столкнулось российское библиотечное дело в последние годы.

Взамен термина «документ» введен термин «ресурс» Ресурс - искусственно созданный или природный объект, являющийся источником информации в любой форме, в любой знаковой системе, на любом физическом носителе.

В стандарте обозначены три статуса элементов описания: обязательные элементы, условно-обязательные и факультативные (в прежнем ГОСТе - обязательные и факультативные). Обязательные приводят в любом описании. Условно-обязательные необходимы для идентификации ресурса в отдельных случаях, когда для этой цели недостаточно обязательных элементов. Использование условно-обязательных элементов определяет библиографирующая организация. Факультативные элементы обеспечивают дополнительную библиографическую характеристику ресурса. Набор факультативных элементов определяет библиографирующая организация. Для конкретного информационного массива (например, список литературы) набор элементов должен быть постоянным.

В зависимости от набора элементов различают: краткое библиографическое описание (содержит только обязательные элементы); расширенное библиографическое описание (содержит обязательные и условно-обязательные элементы); полное библиографическое описание (содержит обязательные, условно-обязательные и факультативные элементы).

Полный набор обязательных, условно-обязательных и факультативных элементов приводят в описаниях для государственных библиографических указателей, библиотечных каталогов, банков и баз данных национальных библиотек, центров государственной библиографии (п. 4.4.4 ГОСТа). Все остальные библиотеки принимают решение о списке элементов (краткое или расширенное описание), которые будут приводиться в их электронном каталоге вместе с обязательными самостоятельно.

Перечень элементов библиографического описания в списках литературы к курсовым, дипломным, магистерским работам так же может быть различным (краткое или расширенное описание). Это положение относит-

ся и к научно-вспомогательной библиографии – спискам литературы в РПД, учебных, и учебно-методических пособиях.

Одно из основных изменений - сведение к минимуму сокращений. В стандарте закреплено положение, что все данные в библиографическом описании могут быть представлены в полной форме.

Например:

Ядровская, Е.Р. Методика преподавания литературы: уроки в основной школе: учебное пособие для вузов / Е. Р. Ядровская. - 2-е издание, исправленное и дополненное. – Москва : Юрайт, 2019. - 236 с. - (Образовательный процесс). ISBN 978-5-534-06084-0.

Ранее допускалось сокращение названий городов: Москва (М.), Санкт-Петербург (СПб.), Ростов-на-Дону (Ростов н/Д), Нижний Новгород (Н. Новгород), сейчас же названия места издания рекомендуется раскрывать.

При описании составной части ресурса не рекомендуется сокращать заглавие идентифицирующего документа, т.е. название журнала, сборника и других источников, в которых находится статья или глава.

При необходимости можно применять сокращения слов и словосочетаний, но они должны соответствовать ГОСТ 7.11-2004 и ГОСТ Р 7.0.12-2011.

Самая серьезная новация стандарта “Область вида содержания и средства доступа”. Область содержит сведения о природе информации, содержащейся в ресурсе, и средстве, обеспечивающем доступ к нему. Занимает место после всех областей описания.

Например:

**Прежнее библиографическое описание:**

Блок, А. А. Избранное [Текст] / А. А. Блок ; сост. Е. А. Дьякова. – Москва : АСТ, 2013. – 528 с.

Тихонова, А. Д. Социальные медиа и молодежь: риск радикализации [Электронный ресурс] / А. Д. Тихонова // Психология и право. - 2018. - Т. 8. № 4. - С. 55-64. - URL:

[https://elibrary.ru/download/elibrary\\_36667433\\_31226632.pdf](https://elibrary.ru/download/elibrary_36667433_31226632.pdf) (дата обращения: 02.12.2019).

**Новое библиографическое описание:**

Блок, А. А. Избранное / А. А. Блок ; составитель Е.А. Дьякова. – Москва: АСТ, 2013. – 528 с. – Текст : непосредственный.

Тихонова, А. Д. Социальные медиа и молодежь: риск радикализации / А. Д. Тихонова. - Текст : электронный // Психология и право. - 2018. - Т. 8. № 4. - С. 55-64. - URL:

[https://elibrary.ru/download/elibrary\\_36667433\\_31226632.pdf](https://elibrary.ru/download/elibrary_36667433_31226632.pdf) (дата обращения: 02.12.2019).

Термин «непосредственное» используют для ресурсов, содержание которых доступно для использования или восприятия без специализированного устройства непосредственно органами чувств человека (традиционное печатное издание). Термин «электронное» используют для ресурсов, содержание которых доступно с помощью компьютера. Настоящий стандарт не распространяется на правила составления библиографических ссылок.

## **Примеры библиографического описания Однчастные библиографические ресурсы**

### **Один автор**

Симановский, А.Э. Развитие способности к интеллектуальному творчеству у младших школьников: монография / А.Э. Симановский. - 2-е издание, исправленное и дополненное. - Москва : Юрайт, 2018. - 188 с. - (Образовательный процесс). – Текст: непосредственный.

Хуторской, А. В. Педагогика : учебник для вузов / А. В. Хуторской. – Санкт - Петербург : Питер, 2019. - 240 с. - (Учебник для вузов) (Стандарт третьего поколения). - Текст: непосредственный.

Ядровская, Е. Р. Методика преподавания литературы: уроки в основной школе: учебное пособие для вузов / Е.Р. Ядровская. - 2-е издание, исправленное и дополненное. - Москва: Юрайт, 2019. - 236 с. - (Образовательный процесс). - Текст: непосредственный.

### **Два автора**

Старикова, Л.Д. Методология педагогического исследования : учебник для академического бакалавриата / Л.Д. Старикова, С.А. Стариков. - 2-е издание, исправленное и дополненное. - Москва: Юрайт, 2018. - 348 с. - (Университеты России). - Текст : непосредственный.

Гурова, Т.Ф. Экология и рациональное природопользование : учебник и практикум для академического бакалавриата / Т. Ф. Гурова, Л. В. Назаренко. - 3-е издание, исправленное и дополненное. - Москва : Юрайт, 2018. - 223 с. : ил. - (Бакалавр. Академический курс). - Текст : непосредственный.

Конотопов, М. В. История экономики России : учебник для вузов / М. В. Конотопов, С. И. Сметанин. - 6-е издание, стереотипное. - Москва : КноРус, 2007. - 350 с. - Текст: непосредственный.

### **Три автора**

Дервянко, А. П. История России с древнейших времен до наших дней : учеб. пособие / А. П. Дервянко, Н. А. Шабельникова, А. В. Усов. - 4-е издание, переработанное и дополненное. - Москва: Проспект, 2018. - 670 с. - Текст: непосредственный.

Берзон, Н. И. Корпоративные финансы : учебное пособие / Н. И. Берзон, Т. В. Теплова, Т. И. Григорьева ; под ред. Н. И. Берзона. - Москва : Юрайт, 2019. - 212 с. - (Профессиональное образование). - Текст: непосредственный.

Шегай, Н. А. Работа в системе управления обучением MOODLE : учебное пособие / Н. А. Шегай, О. И. Трубицина, Л. В. Елизарова; Российский государственный педагогический университет им. А. И. Герцена - Санкт-Петербург: Издательство РГПУ им. А. И. Герцена, 2018. - 96 с. - Текст: непосредственный.

### **Четыре автора**

При наличии четырех авторов, книга описывается под заглавием, все четыре автора указываются за косой чертой.

Нормативно-правовые основы селекции и семеноводства : учебное пособие / А. Н. Березкин, А. М. Малько, Е. Л. Минина, В. М. Лапочкин. – Санкт-Петербург : Лань, 2016. – 252 с. – Текст : непосредственный.

Основы социально-политического устройства Российской Федерации : учебное пособие / И. В. Егошин, С.В. Архипова, Е.В. Пенионжек, К.А. Орлов. – Екатеринбург: Уральский юридический институт МВД России, 2016. – 121 с. – Текст: непосредственный.

Организация деятельности правоохранительных органов по противодействию экстремизму и терроризму : монография / Е. Н. Быстряков, Е. В. Ионова, Н.Л. Потапова, А. Б. Смушкин. - Санкт-Петербург ; Москва ; Краснодар : Лань, 2019. - 173 с. - (Учебники для вузов. Специальная литература). — Текст : непосредственный.

### **Пять и более авторов**

При наличии пяти и более авторов, книга описывается под заглавием, за косой чертой приводят фамилии первых трех и в квадратных скобках [и др.].

Кинология: учебник / Г. И. Блохин, Т. В. Блохина, Г.А. Бурова [и др.]. -5-е изд., стер. - Санкт-Петербург: Лань, 2019. - 376 с. - Текст: непосредственный.

Физическая культура и здоровый образ жизни : учеб. пособие / В.С. Кунарев, И. И. Башмашникова, В.Н. Бледнова [и др.]. - Санкт-Петербург: Изд-во Рос. гос. пед. ун-та им. А.И. Герцена, 2009. - 138 с. - Текст: непосредственный.

Психодиагностика : учебное пособие / И.И. Юматова, Е.Г. Шевырева, М.А. Вышквыркина [и др.] ; под общей редакцией А. К. Белоусовой, И. И. Юматовой. - Ростов-на-Дону : Феникс, 2017. - 255 с. - (Высшее образование). - Текст : непосредственный.

### **Библиографическое описание книги под заглавием**

При составлении описания книги (ресурса), в котором не указаны авторы, приводят сведения о лицах, от имени или при участии которых опубликовано произведение (составители, редакторы). Эти сведения об ответственности (составители, редакторы...) записываются после заглавия за косой чертой.

Гражданский процесс: учебник для вузов / под ред. М. К. Треушникова. – 5-е издание, переработанное и дополненное. – Москва : Статут, 2014. – 959 с. – Текст: непосредственный.

Деньги, кредит, банки : учебник / под редакцией О. И. Лаврушина ; Финансовый университет при Правительстве Российской Федерации. - 11-е издание, переработанное и дополненное. - Москва : КноРус, 2013. - 448 с. - Текст: непосредственный.

Арктическое право: состояние и перспективы устойчивого развития : материалы Всероссийской научной конференции, (Мурманск, 24 октября 2017 г.) / [научный редактор Н.Ю. Рашева]. - Красноярск: Научно-инновационный центр, 2018. - 158 с. - Текст: непосредственный.

Стратегические перспективы социально-экономического развития Арктической зоны Российской Федерации : материалы Всерос. науч.-практ. конференции,(Мурманск, 24-27 дек. 2018 г.). / Мурманский арктический государственный университет ; М-во науки и высш. образования РФ, Мурманский арктический гос. ун-т ; [редкол.: Л. Б. Сенецкая (отв. ред.) и др.]. – Мурманск : МАГУ, 2019. - 229 с. - Текст : непосредственный.



## **Многочастные монографические ресурсы**

### **Описание отдельного тома**

Любимова, З. В. Возрастная анатомия и физиология. Учебник. В 2 т. Т. 1. Организм человека, его регуляторные и интегративные системы / З. В. Любимова, А. А. Никитина. – 2-е издание, переработанное и дополненное. – Москва : Юрайт, 2019. – 447 с. – Текст: непосредственный.

### **Описание отдельной части**

Малкова, Н. Н. Биология с основами экологии : тестовые задания. В 2 ч. Ч. 1 / Н. Н. Малкова. – Благовещенск : Изд-во Дальневост. гос. аграр. ун-та, 2017. – 36 с. - Текст : непосредственный.

### **Диссертации и авторефераты диссертаций**

Никонов, С.А. Монастырская и крестьянская промысловая колонизация Европейской Арктики в XVI–XVIII вв.: специальность 07.00.02 “Отечественная история”: диссертация на соискание ученой степени доктора исторических наук / Никонов Сергей Александрович; Мурманский арктический государственный университет. - Мурманск, 2018.- 574 с. - Текст : непосредственный.

Никонов, С. А. Монастырская и крестьянская промысловая колонизация Европейской Арктики в XVI–XVIII вв.: специальность 07.00.02 “Отечественная история” : автореферат диссертации на соискание ученой степени доктора исторических наук / Никонов Сергей Александрович; Мурманский арктический государственный университет. - Мурманск, 2018. – 41 с. - Текст : непосредственный.

### **Законодательные материалы**

При включении в список литературы законодательных материалов (законы РФ, постановления Правительства, кодексы и т.д.), стандартов, нормативно-технической документации (ГОСТы, СНИПы, СанПиНы, ЕНиРы, ТЕРы и т.д.) необходимо проверить их статус (действующий).

Об общих принципах организации местного самоуправления в Российской Федерации: Федеральный закон № 131-ФЗ: [принят Государственной думой 16 сентября 2003 года : одобрен Советом Федерации 24 сентября 2003 года].– Москва : Проспект; Санкт-Петербург : Кодекс, 2017. –158 с. – Текст : непосредственный.

О дополнительных мерах по обеспечению единого правового пространства Российской Федерации : указ Президента Российской Федерации от 10 авг.

2000 г. №1486. – Текст : непосредственный // Российская газета. - 2000. - 16 авг.

Вопросы Министерства Российской Федерации по Развитию Дальнего Востока и Арктики : постановление Правительства Российской Федерации от 31 мая 2012 г. № 534. – Текст : электронный // КонсультантПлюс : [Сайт]. – URL: <http://www.consultant.ru/cons/cgi/online> (дата обращения: 10.09.2019).

О противодействии коррупции : Федеральный закон от 25.12.2008 № 273-ФЗ: ред. от 26.07.2019 : принят Государственной Думой 19 декабря 2008 года : одобрен Советом Федерации 22 декабря 2008 года. – Текст : электронный // КонсультантПлюс: [Сайт]. – URL: [http://www.consultant.ru/document/cons\\_doc\\_LAW\\_82959/](http://www.consultant.ru/document/cons_doc_LAW_82959/) (дата обращения: 25.06.2019).

Земельный кодекс Российской Федерации : Федеральный закон от 25.10.2001 № 136-ФЗ (ред. от 02.08.2019) // КонсультантПлюс : [сайт]. – URL: [http://www.consultant.ru/document/Cons\\_doc\\_LAW\\_33773](http://www.consultant.ru/document/Cons_doc_LAW_33773) (дата обращения: 28.09.2019).

Об образовании в Российской Федерации : Федеральный закон от 29.12.2012 № 273-ФЗ : с изм. на 26 июля 2019 г. // Техэксперт : [сайт]. – URL: <http://docs.cntd.ru/document/zakon-rf-ob-obrazovanii-v-rossijskoj-federacii> (дата обращения: 28.09.2019).

О противопожарном режиме (вместе с «Правилами противопожарного режима в Российской Федерации») : Постановление Правительства РФ от 25.04.2012 № 390 // Техэксперт : [сайт]. – URL: <http://docs.cntd.ru/document/902344800> (дата обращения: 10.06.2019).

### **Составные части ресурсов**

Сокращать заглавие идентифицирующего документа (название журнала) не рекомендуется. Вид содержания ресурса (Текст: непосредственный) указывается перед названием идентифицирующего ресурса.

### **Статья из сборника**

Панкратова, М.Е. Современная молодежная политика и ее роль в системе парламентаризма (на примере Мурманской области) / М.Е. Панкратова. - Текст: непосредственный // Арктическое право: состояние и перспективы устойчивого развития: материалы Всероссийской научной конференции (Мурманск, 24 октября, 2017 г.) / [научный редактор: Н.Ю. Рашева]. – Красноярск, 2018. - С. 77-84.

Воронов, В. М. Особость как интегративная характеристика региональной идентичности жителей Мурманской области / В. М. Воронов. - Текст : непосредственный // Сборник научных статей по материалам Всероссийской научно-практической конференции с международным участием, (Омск, 10-12 октября 2017 г.). – Омск, 2017. – С. 225-229.

Горбунова, Л.Н. Тестирование как один из методов активизации учебного процесса / Л.Н. Горбунова, Т.Н. Мармус. - Текст: непосредственный // Инженерное образование: опыт, перспективы, проблемы: материалы всероссийской конференции с международным участием (Благовещенск, 16 ноября 2018 г.). – Благовещенск, 2018. – С. 77-82.

### **Статья из журнала**

#### **Описание статьи одного автора**

Любицкая, К.А. Родительская вовлеченность в формирование образовательного пространства детей / К.А. Любицкая. - Текст: непосредственный // Педагогика. - 2019. - № 8. - С. 64-72.

Кислицын, С.А. Политика большевизма в отношении казаков в разгар гражданской войны / С. А. Кислицын. - Текст: непосредственный // Вопросы истории. - 2019. - № 6. - С. 107-117.

#### **Описание статьи двух авторов**

Закиров, О. А. Познавательный интерес школьников к истории / О. А. Закиров, Г. С. Купалов. - Текст : непосредственный // Преподавание истории и обществознания в школе. - 2019. - № 8. - С. 57-64.

Чесноков, Н.Н. Гимнастика в программе Всероссийской олимпиады школьников по учебному предмету "Физическая культура" / Н.Н. Чесноков, Г.М. Михалина. - Текст: непосредственный // Физическая культура в школе. - 2019. - № 7. - С. 4-8.

Корецкая, Е. А. Профилактика конфликтов в образовательной организации: современные подходы / Е. А. Корецкая, А. А. Николаева. - Текст: непосредственный // Педагогика. - 2019. - № 9. - С. 27-35.

### **Статья трех авторов**

Басюк, В.С. Тенденции развития и проблемы современной начальной школы / В.С. Басюк, Н. Ф. Виноградова, Л. О. Рослова. - Текст: непосредственный // Педагогика. - 2019. - № 9. - С. 58-69.

Платонова, Н. И. Особенности государственного регулирования в сфере охраны здоровья граждан на современном этапе в Российской Федерации /

Н. И. Платонова, А. В. Смышляев, Ю. Ю. Мельников. - Текст : непосредственный // Государственная власть и местное самоуправление. - 2019. - № 7. - С. 50-55.

Лаптев, В.В. Интеграция в современном образовании: проблема взаимосвязи дидактики и методики обучения / В.В. Лаптев, С.А. Писарева, А.П. Тряпицына. - Текст : непосредственный // Известия Российского государственного педагогического университета имени А.И. Герцена. - 2019. - № 192. - С. 7-18.

#### **Статья четырех авторов**

Модель активной электронной библиотеки университета на основе сервиса опережения запроса / Р.А. Барышев, О.И. Бабина, М.М. Манушкина, И.А. Цветочкина. - Текст : непосредственный // Научные и технические библиотеки. – 2019. – № 5. – С. 49–66.

Контроль за реализацией социально-экономических прав граждан на уровне субъекта Российской Федерации / А.Л. Захаров, А.Н. Анохина, А.Н. Славкина, К.В. Крестинина. - Текст : непосредственный // Государственная власть и местное самоуправление. - 2019. - № 7. - С. 23-26.

#### **Статьи пяти и более авторов**

Развитие учительских компетенций, связанных с гуманитарными аспектами использования многоуровневых тестов / В.В. Козлов, О.А. Никитина, А.С. Марковичев [и др.] - Текст: непосредственный // Педагогика. - 2019. - № 9. - С. 17-26.

Выборы вице-президентов РБА: позиции кандидатов / Н.Н. Квелидзе-Кузнецова, И.Б. Михнова, Р.А. Барышев [и др.] - Текст : непосредственный // Университетская книга. – 2019. – № 3. – С. 20-29.

#### **Электронные ресурсы**

##### **Статьи из журналов, представленных в электронном виде**

Библиографическое описание статей из электронных журналов аналогично описанию статей из печатных журналов: действует правило один автор, два автора, три автора, четыре автора, пять и более авторов. Сокращать заглавие идентифицирующего документа (название журнала) не рекомендуется.

Болаев, А. В. Привлечение прямых иностранных инвестиций как фактор внедрения зарубежных технологий в стране-реципиенте в условиях экономической глобализации / А. В. Болаев. - Текст : электронный // Управление

экономическими системами : электронный научный журнал. – 2014. – № 4. – URL: <http://uecs.ru/innovacii-investicii/item/2857-2014-04-15-10-35-28> (дата обращения: 15.04.2019).

Остапенко, И. А. Эмоциональная компетентность педагога высшей школы как составляющая его профессиональной компетентности / И. А. Остапенко. - Текст : электронный // Концепт : научно-методический электронный журнал – 2018. – № V9. – С. 55–60. – URL: <http://e-koncept.ru/2018/186087.htm> (дата обращения: 11.09.2018).

### **Из Научной электронной библиотеки «eLIBRARY.RU»**

Тихонова, А.Д. Социальные медиа и молодежь: риск радикализации / А. Д. Тихонова. - Текст : электронный // Психология и право. - 2018. - Т. 8. № 4. - С. 55-64. - URL: [https://elibrary.ru/download/elibrary\\_36667433\\_31226632.pdf](https://elibrary.ru/download/elibrary_36667433_31226632.pdf) (дата обращения: 02.12.2019).

Куфтяк, Е. В. Изучение коммуникативных способностей дошкольников с тяжелыми нарушениями речи / Е. В. Куфтяк, М. С. Одинцова. - Текст : электронный // Клиническая и специальная психология. - 2018. - Т. 7. № 2 (26). - С. 70-82. - URL: [https://elibrary.ru/download/elibrary\\_35452703\\_58380715.pdf](https://elibrary.ru/download/elibrary_35452703_58380715.pdf) (дата обращения: 02.12.2019).

Локотков, В. П. Роль гаджетов в образовательном процессе студентов / В. П. Локотков. – Текст : электронный // Социально-гуманитарные проблемы образования и профессиональной самореализации : сборник материалов Всероссийского научного форума молодых исследователей. – Москва, 2016. - С. 126-129. – URL : [https://elibrary.ru/download/elibrary\\_28957528\\_82181222.pdf](https://elibrary.ru/download/elibrary_28957528_82181222.pdf) (дата обращения: 14.12. 2019).

### **Из ЭБС Юрайт**

Косников, С. Н. Математические методы в экономике : учебное пособие / С. Н. Косников. – 2-е издание, исправленное и дополненное. – Москва : Юрайт, 2019. – 172 с. – (Университеты России). – Текст : электронный // Юрайт : электронно-библиотечная система. – URL: <https://www.biblio-online.ru/bcode/43804>(дата обращения: 02.12.2019).

Государственное и муниципальное управление : учебник и практикум для академического бакалавриата / В. П. Васильев, Н. Г. Деханова, Н. А. Лось,

Ю. А. Холоденко. - 3-е издание, переработанное и дополненное. - Москва : Юрайт, 2019. - 325 с. - (Бакалавр. Академический курс). - Текст : электронный // Юрайт : электронно-библиотечная система - URL: <https://biblionline.ru/bcode/427483> (дата обращения: 02.12.2019).

### **Из ЭБС Университетская библиотека онлайн ONLINE**

Чельшева, И. В. Психолого-педагогические аспекты социальной адаптации детей и подростков во временном коллективе оздоровительного центра / И.В. Чельшева, О. И. Ефремова ; под ред. И. В. Чельшевой. – Москва ; Берлин : Директ-Медиа, 2019. – 195 с. - Текст : электронный // Университетская библиотека ONLINE : электронно-библиотечная система. - URL: <http://biblioclub.ru/index.php?page=book&id=571032> (дата обращения: 02.12.2019).

Актуальные проблемы гражданского права: учебник / С. Ю. Филиппова, В. В. Кулаков, А. Е. Кирпичев [и др.] ; под редакцией Р. В. Шагиева. – Москва ; Берлин : Директ-Медиа, 2019. – 445 с. – Текст : электронный // Университетская библиотека ONLINE : электронно-библиотечная система. – URL: <http://biblioclub.ru/index.php?page=book&id=496083> (дата обращения: 02.12.2019).

### **Из ЭБС ЛАНЬ**

Неретина, Т.Г. Специальная педагогика и коррекционная психология : учебно-методическое пособие / Т.Г. Неретина. - 4-е издание, стереотипное. - Москва : ФЛИНТА, 2019. - 376 с. - Текст : электронный // ЛАНЬ : электронно-библиотечная система. – URL: <https://e.lanbook.com/book/112063> (дата обращения: 02.12. 2019).

Организация и особенности проектирования экологически безопасных агроландшафтов : учебное пособие / Л. П. Степанова, Е. В. Яковлева, Е. А. Коренькова [и др.] ; под общей ред. акцией Л. П. Степановой. – 3-е издание, стереотипное. – Санкт-Петербург : Лань, 2019. – 268 с. – Текст : электронный // ЛАНЬ : электронно-библиотечная система. – URL: <https://e.lanbook.com/book/112063> (дата обращения: 02.12.2019).

### **Сайты, порталы, базы данных**

eLIBRARY.RU : научная электронная библиотека : сайт. – Москва, 2000 – . – URL : <https://elibrary.ru> (дата обращения: 03.12.2019). – Текст: электронный.

ЛАНЬ : электронно-библиотечная система : сайт. – Санкт-Петербург, 2010 – . – URL : <http://e.lanbook.com/> (дата обращения: 03.12.2019). – Текст : электронный.

ЮРАЙТ: электронная библиотечная система : сайт. – Москва, 2013 – . – URL: <https://biblio-online.ru/> (дата обращения: 03.12.2019). – Текст: электронный.

Электронная библиотека : библиотека диссертаций : сайт / Российская государственная библиотека. – Москва : РГБ, 2003 – . – URL: <http://dvs.rsl.ru/> (дата обращения: 03.09.2019). – Текст : электронный.

Scopus : реферативная база данных / Elsevier BV. – URL: <http://www.scopus.com/> (дата обращения: 04.12.2019). – Яз. англ. – Текст : электронный.

Springer Link : [сайт]. – URL: <http://link.springer.com/> (дата обращения: 04.12.2019). – Яз. англ. – Текст: электронный.

Министерство науки и высшего образования Российской Федерации : официальный сайт. – URL: <https://minobrnauki.gov.ru/> (дата обращения: 01.09.2019). – Текст: электронный.

Министерство просвещения Российской Федерации (Минпросвещения России) // Правительство Российской Федерации : сайт. – URL: <http://government.ru/department/390/events/> (дата обращения: 01.09.2019). – Текст: электронный.

Национальная электронная библиотека (НЭБ) : объединенный электронный каталог фондов российских библиотек : сайт. – URL: <http://нэб.рф> (дата обращения: 01.09.2019). – Текст: электронный.

Российское образование: федеральный портал / ФГАУ ГНИИ ИТТ Информика. – Москва, 2002 – . – URL: <http://www.edu.ru/> (дата обращения: 01.09.2019). – Текст: электронный.

Статистические издания России и стран СНГ. – Текст: электронный // EastView : база данных. – URL: <http://udbstat.eastview.com/search/simple.jsp?enc=rus> (дата обращения: 01.09.2019).

Университетская библиотека ONLAIN : электронно-библиотечная система / ООО Директмедиа Паблишинг. – Москва, 2010 – . – URL: <http://biblioclub.ru/> (дата обращения: 01.09.2019). – Текст : электронный.

Федеральная служба по надзору в сфере образования и науки (Рособрнадзор): официальный сайт. – Москва, 2004 – . – URL: <http://obrnadzor.gov.ru/ru/> (дата обращения: 01.09.2019). – Текст : электронный.

Федеральный центр информационно-образовательных ресурсов // Российское образование: федеральный портал. – URL: <http://fcior.edu.ru/> (дата обращения: 01.09.2019). – Текст : электронный.



## Приложение 9

Министерство науки и высшего образования Российской Федерации  
федеральное государственное бюджетное образовательное  
учреждение высшего образования  
«Мурманский арктический государственный университет»  
ФГБОУ ВО «МАГУ»

(факультет (институт))

(направление, профиль)

### ПРОТОКОЛ ПРЕДЗАЩИТЫ ВЫПУСКНОЙ КВАЛИФИКАЦИОННОЙ РАБОТЫ

Студент (ФИО) \_\_\_\_\_

Тема выпускной квалификационной работы: \_\_\_\_\_

\_\_\_\_\_

\_\_\_\_\_

\_\_\_\_\_

\_\_\_\_\_

Научный руководитель (ФИО) \_\_\_\_\_  
Выпускающая кафедра: \_\_\_\_\_

№	Критерии оценки	Показатели предзащиты	
		наличие «+», отсутствие «-»	Замечания и предложения
1	2	3	4
1.	Актуальность и обоснование выбора темы		
2.	Полнота и четкость освещения введения: цель, объект, предмет, гипотеза, задачи, методы исследования		
3.	Раскрытие основных теоретических понятий, тезисов		
4.	Системность описания методики проведения исследования		
5.	Представление результатов опытно-экспериментальной части работы		
6.	Точность и полнота сделанных по работе выводов, их соответствие выдвинутой гипотезе		
7.	Качество публичного выступления: точное, последовательное, полное, научно обоснованное изложение основных положений работы с соблюдением регламента		
8.	Ответы на вопросы: полнота, точность, логичность, аргументированность, научная эрудиция и т.п.		

<i>1</i>	<i>2</i>	<i>3</i>	<i>4</i>
9.	Полнота охвата научной литературы		
10.	Качество оформления ВКР и демонстрационных материалов		
11.	Применение новых технологий современного математического и программного обеспечения, компьютерных технологий		
12.	Самостоятельность и инициативность в подходе к исследованию		
13.	Работа выполнена по заявке учреждений, организаций и пр.		
14.	Результаты внедрения (наличие подтверждающего документа)		

### Итоги предзащиты выпускной квалификационной работы

Дополнительные замечания и рекомендации:

---



---



---

Результаты предзащиты выпускной квалификационной работы

---

Зав. кафедрой (ФИО, подпись) \_\_\_\_\_

« \_\_\_\_ » \_\_\_\_\_ 20\_\_ г.

**Образец отзыва на выпускную квалификационную работу**

**Мурманский арктический государственный университет  
Психолого-педагогический институт  
Выпускающая кафедра: психологии и коррекционной педагогики**

**ОТЗЫВ**

на выпускную квалификационную работу студента \_\_\_\_\_ курса \_\_\_\_\_ формы обучения \_\_\_\_\_

(фамилия, инициалы)

по теме « \_\_\_\_\_ »

[В отзыве необходимо отразить следующие показатели:

Характеристика проделанной работы: что и в каком объеме сделано студентом.

Самостоятельность студента в обосновании и выборе темы исследования.

Общая теоретическая подготовленность студента.

Владение студентом практическими навыками исследовательской деятельности.

Умения студента работать с библиографическими источниками, справочниками.

Точность соблюдения графика выполнения выпускной квалификационной работы.

Инициативность студента в подборе методик и базы исследования, его независимость при решении возникающих исследовательских задач.

Добросовестность и трудолюбие выпускника при выполнении им выпускной работы.

Способность студента ясно и четко излагать материал.

Готовность студента осваивать новые исследовательские технологии.

Проявления творчества, инициативы и пр.

Выполнение рекомендаций научного руководителя.

Уровень устранения замечаний в процессе доработки научного исследования.

Практическая значимость работы (наличие заявки учреждения, организации).

Качество оформления выпускной квалификационной работы

Замечания об особенностях взаимоотношений с научным руководителем.]

**Вывод:** выпускная квалификационная работа

\_\_\_\_\_ (ФИО студента)

по теме « \_\_\_\_\_ »

соответствует (не соответствует) основным требованиям, предъявляемым к выпускной квалификационной работе обучающегося МАГУ и рекомендуется (не может быть рекомендована) к защите.

**Научный руководитель** \_\_\_\_\_

(подпись)

(ФИО, ученая степень, звание)

« \_\_\_\_\_ » \_\_\_\_\_ 20\_\_ г.

**Акт**  
**о результатах внедрения решений,**  
**разработанных в выпускной квалификационной работе обучающимся вуза**

\_\_\_\_\_ (ф. и. о. полностью)  
В процессе работы над дипломным проектом по теме:

\_\_\_\_\_

Студент \_\_\_\_\_ принял непосредственное участие  
(ф. и. о.)

В разработке \_\_\_\_\_  
(перечень разработанных вопросов)

\_\_\_\_\_

\_\_\_\_\_

В настоящее время результаты данного дипломного проекта,

\_\_\_\_\_

( находятся в стадии внедрения или включены в инструктивные материалы)

\_\_\_\_\_

\_\_\_\_\_

Руководитель  
организации  
или подразделения \_\_\_\_\_ (подпись) \_\_\_\_\_ (ф. и. о.)

Печать организации

**ФОРМА ЗАЯВКИ ОРГАНИЗАЦИИ  
НА РАЗРАБОТКУ ВЫПУСКНОЙ КВАЛИФИКАЦИОННОЙ РАБОТЫ  
(на бланке предприятия)**

Предприятие (организация, фирма) \_\_\_\_\_

\_\_\_\_\_  
(полное название, юридический адрес, телефон)

Просит поручить студенту \_\_\_\_\_

\_\_\_\_\_  
(фамилия, имя, отчество, код и полное название направления подготовки, № группы)

Разработать дипломный проект на тему

\_\_\_\_\_  
\_\_\_\_\_

И направить данного студента в нашу организацию на преддипломную практику.

Руководителем практики от производства назначается \_\_\_\_\_

\_\_\_\_\_  
(должность, фамилия, имя, отчество)

Руководитель предприятия \_\_\_\_\_/фамилия, и., о./  
(подпись, печать)

## Глоссарий

**Артефакт** (лат. *arte factum* — сделанный искусственно) — результат исследования, являющийся следствием изменения зависимой переменной под влиянием побочных переменных. Артефакт есть следствие ошибок или недостаточного контроля условий проведения исследования. Одно и то же явление может быть артефактом в рамках одной экспериментальной схемы и фактом в рамках другой, поэтому явления, не объясняемые принятой теорией, часто трактуются как артефакты.

**Балансировка** — способ контроля действия внешних (дополнительных) переменных, при котором каждой группе испытуемых предъявляют различные сочетания зависимой и дополнительных переменных.

**Безупречный эксперимент** — включает в себя следующие признаки: 1) эксперимент, в котором устранены все источники систематических смещений — идеальный эксперимент; 2) эксперимент, в котором бесконечное число проб применяется к бесконечному числу испытуемых, позволяющий учесть бесконечное число побочных переменных; 3) эксперимент полного соответствия, полностью копирующий реальность [Р. Готтсданкер].

**Валидность** — соответствие конкретного исследования принятым стандартам (безупречному эксперименту).

**Валидность внешняя** — соответствие конкретного исследования природной реальности и /или другим подобным исследованиям. Определяет возможность переноса и / или обобщения результатов на другие объекты и условия исследования. Зависит от репрезентативности выборки и соответствия контролируемых в исследовании дополнительных переменных, их вариативности в других условиях. Частной формой внешней валидности является экологическая валидность, определяющая возможность распространить выводы конкретного исследования на реальные условия, а не на иные лабораторные условия.

**Валидность внутренняя** — соответствие конкретного исследования идеальному; оценивает изменение зависимой переменной, определяется влиянием независимой переменной, а не другими причинами. Внутренняя валидность зависит от систематического изменения влияния независимой и других переменных от неэквивалентности и изменения сравниваемых групп в ходе эксперимента.

**Валидность конструктивная** — характеризует точность реализации теоретической гипотезы в процедуре эксперимента. Является одним из проявлений внутренней валидности. Определяет область явлений, исследуемых в эксперименте. В психологической диагностике конструктивная валидность характеризует степень измеряемого свойства в результатах тестирования.

**Валидность критериальная** — отражает соответствие диагноза и прогноза, полученного на основе данных тестирования, деятельностным и жизненным показателям; включает в себя текущую и прогностическую валидность.

**Валидность операциональная** — соответствие операций экспериментатора теоретическому описанию переменных, контролируемых в исследовании. Варьируемые

экспериментатором условия должны соответствовать независимой переменной. Операциональная валидность является одним из проявлений внутренней валидности.

**Валидность содержательная** (очевидная) — соответствие целей и процедуры исследования обыденным представлениям испытуемого о природе изучаемого явления. Имеет мотивационное значение для испытуемых и является в некоторых исследованиях одной из составляющих внешней валидности.

**Валидность экологическая** — вид внешней валидности, характеризует соответствие процедуры и условий лабораторного исследования «естественной» реальности.

**Верификация** — подтверждение экспериментальной гипотезы [О.Конт].

**Взаимодействие переменных** — изменение зависимой переменной под влиянием нескольких независимых переменных в факторном эксперименте. Существуют 3 вида взаимодействия: нулевые, расходящиеся и пересекающиеся. Характеризуются разностью значений зависимой переменной при различных комбинациях уровней независимых переменных.

**Воспроизводимость эксперимента** — возможность повторить эксперимент другим экспериментатором на основе авторского описания методики.

**Выборка** — множество испытуемых, выбранных для участия в исследовании с помощью определенной процедуры (чаще — рандомизации) из генеральной совокупности. Объем выборки — число испытуемых, включенных в выборочную совокупность, Выборка разделяется на экспериментальную и контрольную группы.

**Гало-эффект** (греч. *halos* — круг, диск) — тенденция исследователя преувеличивать значение одного из параметров ситуации и распространять его оценку на другие параметры.

**Генеральная совокупность** — множество объектов эквивалентных по конечному множеству свойств.

**Гипотеза** (лат. *hypothesis* — полагаемое в основу, предположение) — утверждение о существовании явления, истинность или ложность которого недоказуема дедуктивно, а может быть проверена только экспериментальным путем. Гипотеза экспериментальная — конкретизация теоретического предположения в терминах зависимой, независимой и дополнительной переменных. Контргипотеза — гипотеза, альтернативная основной.

**Гистограмма** — столбчатая диаграмма, изображающая распределение случайных величин (зависимой переменной) относительно уровней независимой переменной;

**Гутмана шкалы** — техника шкалирования, при которой задания в шкале располагаются по возрастанию трудности. Предполагается, что испытуемый, не выполняющий  $i$ -е задание, никогда не выполнит  $i+1$  задание, т. е. для шкалы применима модель Раша. Каждое задание шкалы Гутмана имеет важную корреляцию с общим показателем и является дискриминативным. Недостатком шкал Гутмана является узкий диапазон оценок.

**Дискриминативность заданий** — свойство тестового задания различать испытуемых относительно «максимального» и «минимального» значений шкалы. Для его оценки применяют коэффициент дискриминации, который характеризует критериальную валидность задания по отношению к суммарному тестовому результату.

**Дисперсионный анализ** — статистический метод для оценки влияния независимых переменных и их сочетания на зависимую переменную. Применяется для обработки данных факторных экспериментов. Основан на разложении общей дисперсии и сравнении ее отдельных компонентов с помощью критерия Фишера.

**Естественный эксперимент** — эксперимент, проводимый в условиях обычной жизни испытуемых. [А.Ф. Лазурский]. Характеризуется высоким уровнем экологической валидности и низким уровнем внутренней валидности.

**Задача экспериментальная** — задание, которое дано испытуемому в инструкции.

**Измерение** — процедура установления взаимоднозначного соответствия между множеством объектов (состояний) и множеством символов (чисел). В более узком значении – вид эмпирического исследования, в ходе которого исследователь выявляет качественные и количественные характеристики объекта (множества объектов) с помощью внешних средств (приборов, тестов и пр).

**Инструкция** — описание задачи, которое предъявляет экспериментатор испытуемому перед экспериментом. Включает в себя (по необходимости) объяснение сущности исследования, цели и действий испытуемого во время выполнения заданий, условий задачи, принципов оценки результата, примеры решения заданий и т. д.

**Интроспекция** (лат. *introspecto* — смотреть внутрь) — метод психологического исследования в академической психологии (конец XIX — начало XX в.), самонаблюдение субъекта за своим психическим состоянием, позволяющее непосредственно постигать психическую реальность [Д.Титченер]. В. Вундт рассматривал интроспекцию как произвольное наблюдение испытуемого за собственной психической реальностью в ходе психологического эксперимента и противопоставлял ее «внутреннему восприятию» в естественных условиях.

**Квазифакт** (лат. *quasi* — напоминающий, подобный) — результат интерпретации единичных, неповторимых наблюдений, получаемый методом «исследования единичного случая».

**Квазиэксперимент** — план исследования, при котором экспериментатор отказывается от полного контроля за переменными ввиду его неосуществимости по объективным причинам. Любой реальный эксперимент можно считать квазиэкспериментальным, так как он отклоняется от «идеального».

**Контекст-анализ** — метод систематизированной количественной оценки содержания текстов. Впервые применен К. Юнгом при анализе результатов ассоциативного эксперимента. Широко используется в психологической диагностике (проективные методики), специальной психологии, психолингвистике и т. д.

**Контроль переменных** — вся совокупность стратегий организации, планирования и проведения эксперимента, применяемых для максимализации его внутренней и внешней валидности. При межгрупповых планах каждое сочетание предъявляется разным группам испытуемых. Кроссиндивидуальные планы предусматривают предъявление каждому испытуемому или каждой группе всех уровней переменных в их сочетаниях, но в определенной последовательности (при равном числе каждого сочетания).



**Корреляционное исследование** (или пассивно-наблюдающее) — направлено не на установление причинно-следственных отношений между переменными, а на выявление статистической значимости между двумя и более переменными. Применяется при невозможности манипуляции переменными. Не может доказать наличие причинно-следственных отношений, но может доказать их отсутствие.

**Кросскультурное исследование** — исследование, направленное на выявление культурной детерминации общегрупповых особенностей и индивидуальных различий поведения. При кросскультурном исследовании применяются схемы межгруппового сравнения естественных или отобранных групп.

**Латинский квадрат** — квадратная матрица  $n \times n$ , каждая его первая строка и столбец являются перестановками элементов из множества воздействий (число их равно  $n$ ). Используется при планировании межуровневых экспериментов, где требуется оценить влияние порядка предъявления уровней независимой переменной. Контролируются эффекты однородного и неоднородного переноса. Сохраняются эффекты ряда и центрации.

**Метод** (греч. - путь, теория, учение) — способ научного познания объекта или практической деятельности, реализующий познавательную позицию субъекта к объекту исследования.

**Методика** — система и последовательность действий исследования, средств (инструментов, приборов, обстановки), позволяющая решить исследовательскую задачу. С помощью методики фиксируют характеристики поведения и воздействуют на объект. Как правило, для регистрации сходных сторон объекта существует множество методик (методическая избыточность), что обеспечивает взаимную верификацию данных, получаемых различными методиками.

**Методология** - система принципов и способов организации, построения теоретической и практической деятельности, а также учение об этой системе. Понятие «методология» имеет два основных значения: а) система определенных способов и приемов, применяемых в той или иной сфере деятельности (в науке, политике, искусстве и т.п.); б) учение об этой системе, общая теория метода, теория в действии.

**Меры изменчивости** — статистические показатели разброса значений переменной относительно меры центральной тенденции. Основные меры изменчивости: среднее линейное отклонение, дисперсия, стандартное отклонение, коэффициенты вариации и асциляции.

**Меры центральной тенденции** — статистические показатели, характеризующие наиболее выраженное, репрезентативное значение переменной. Основные: средняя арифметическая, средняя геометрическая, средняя гармоническая, медиана, мода.

**Наблюдение** — метод пассивного и непосредственного исследования реальности. Целью наблюдения является установление факта существования явлений для их последующей типологизации, классификации и пр.

**Надежность** — 1) воспроизводимость результатов исследования; 2) точность измерения; 3) устойчивость результатов, получаемых с помощью определенной методики, во времени и по отношению к различным помехам (побочным переменным). В узком тестологическом смысле надежность понимается как согласованность результатов тестирования испытуемых в разные моменты времени, при первичном и вторичном

тестировании и с использованием разных по эквивалентности, по содержанию заданий. Надежность характеризует тесты свойств, но не состояний.

**Номотетический подход** - подход, ориентирующий исследователя на поиск общих законов, которые описывают существование и развитие объектов. Сторонники номотетического подхода считают его единственно научным. Они рассматривают поведение конкретных объектов как проявление общих законов. Номотетическому подходу противопоставляется идиографический.

**Нормальное распределение** — распределение плотности вероятности  $p(x)$  значений зависимой переменной по отношению к независимой под влиянием множества не взаимодействующих факторов. Кривая уравнения нормального распределения представляет собой симметричную, одномодальную кривую, симметричную относительно ординаты, проведенной через точку 0. Широко используется в психометрии.

**Нуль-гипотеза** — часть статистической гипотезы, состоящей из исследовательской гипотезы ( $H_1$  — гипотеза о различиях) и нуль-гипотезы ( $H_0$  — гипотеза отсутствия различий). В ней утверждается, что: 1) независимая переменная не влияет на зависимую; 2) различий между результатами сравниваемых групп нет; 3) связь между параметрами незначима.

**Обобщение** (генерализация) — способ формулировки нового знания в виде законов, закономерностей, признаков. Обобщения достигают путем выделения важнейших свойств предметов, явлений и абстрагирования (отвлечения) от несущественных свойств. С помощью обобщения потенциально бесконечное множество данных единичных наблюдений заменяется конечным множеством научных фактов.

**Объективность** — характеристика знания, обеспечивающая его доступность для проверки научным методом, достигается выработкой согласованного подхода специалистов по поводу объекта и метода исследования.

**Отбор** — способ создания экспериментальной и контрольной групп, обеспечивающий внешнюю валидность эксперимента. Отбор сочетается с распределением испытуемых по группам, обеспечивающим внутреннюю валидность.

**Отсевивание** (скрининг) — предварительный отбор испытуемых по заданным признакам, например: уровню интеллектуального развития, состоянию психического или соматического здоровья и т.д.

**Ошибка измерения** — статистический показатель, характеризующий ложность измерения зависимой переменной. В качестве оценок ошибки измерения используются меры разброса, в частности — ошибка средней.

**Парадигма** (греч. образец) — научный стандарт, общепризнанный на определенном этапе развития науки подход к исследованию действительности, включает в себя цели науки, методы и методики, систему критериев для оценки результатов исследования, базовые знания (методики, теории и факты). Эволюция научного знания сводится к формированию, развитию и революционной смене парадигм [Т.Кун].

**Переменные** — параметр реальности, который может изменяться в экспериментальном исследовании. Различают: *независимые переменные* — изменяемые экспериментатором; *зависимые переменные* — изменяемые под влиянием изменений независимой; *внешние* (побочные) — недоступные управлению, но влияющие на зависимую, источник погрешности; *латентные* — недоступные непосредственно измере-

нию, фиксируются путем анализа совместной вариации зависимых переменных; *дополнительные* — учитываемые в эксперименте внешние переменные и т. д.

**Пилотажное исследование** — исследование, предваряющее новую серию, в ходе которого проверяется качество методики и плана. Выявляются побочные переменные и уточняется экспериментальная гипотеза. Обычно проводится по упрощенной схеме, на минимальной выборке и низком уровне достоверности принятия *H<sub>0</sub>*.

**План исследования** (англ. *design* — проект) — проект исследовательских операций со специально отобранными группами. Включает в себя определение состава групп, тела групп, отбор переменных, чередование воздействий, шкалы измерения независимой переменной и т. д.

**Показатели** (параметры) поведения — количественные характеристики поведения испытуемого, проявления зависимой переменной.

**Полевые исследования** — исследования в естественных условиях, максимально увеличивающие внешнюю и экологическую валидность. Термин применяется в социальной психологии и социологии.

**Популяция** — естественное множество индивидов, обладающих определенным набором свойств, потенциальные участники исследования, часть генеральной совокупности.

**Последовательность** — порядок экспериментальных воздействий; чередование уровней независимой переменной в экспериментах по индивидуальным схемам. Существует три схемы: 1) случайная последовательность воздействий; 2) регулярное чередование; 3) позиционное уравнивание (контрбалансировка).

**Последовательности эффект** — систематическое воздействие на результат эксперимента побочных переменных, связанных с порядком предъявления испытуемому экспериментальных воздействий. Отсутствует в экспериментах межгруппового сравнения. Имеет важнейшее значение в индивидуальных экспериментах.

**Предубеждения экспериментатора** — установка исследователя по отношению к испытуемому, влияющая на интерпретацию поведения последнего в ходе эксперимента.

**Проективные методики** (лат. *projectio* — выбрасывание вперед) — совокупность психологических методик диагностики личности с помощью анализа его действий и высказываний по поводу слабоструктурированного материала.

**Психодиагностика** — 1) область психологии, изучающая и разрабатывающая методы определения индивидуально-психических различий; 2) отрасль практической психологии, занимающаяся оценкой психологических различий между людьми.

**Психометрия** — область математической психологии, разрабатывающая математические основы психологических измерений.

**Различия индивидуальные** — главный источник нарушения внутренней валидности в общепсихологических групповых экспериментах. В планах межгруппового сравнения необходимо уравнивать группы по контролируемым признакам либо учесть эти признаки в качестве дополнительных переменных при факторном планировании.

**Рандомизация** — стратегия случайного отбора или распределения испытуемых, при которой все субъекты имеют равные шансы попасть в группу. Применяется при отборе членов популяции в экспериментальную выборку, а также при распределении

испытуемых по экспериментальным и контрольным группам. Обеспечивает внутреннюю валидность, контролирует эффект смешения.

**Распределение** — стратегия создания экспериментальных групп из отобранных испытуемых (или добровольцев, или реальной группы). Используется для повышения внутренней валидности исследования. Существуют несколько отражений: попарного распределения, рандомизации, рандомизации с предварительной стратификацией и пр.

**Репрезентативность выборки** — соответствие свойств исследуемой выборки свойствам генеральной совокупности. Она достигается случайным выбором объекта из совокупности (процедура рандомизации), подбором пар, члены которых эквивалентны и относятся в разные группы, или комбинацией этих способов.

**Семантический дифференциал** (греч. *semanticos* — обозначающий и лат. *differentia* — разность) — методика количественного и качественного анализа смыслов и группового сознания. Применяется в психолингвистике, психосемантике, психодиагностике. Методика семантического дифференциала предложена Ч. Осгудом в 1957 г. для измерения индивидуальных различий в интерпретации понятий.

**Синонимы** — слова, различные по звучанию, но сходные либо эквивалентные по значению. В более развитых науках синонимы встречаются редко. В ряде отраслей и направлений современной психологии синонимы используются очень часто.

**Смешение семантическое** (процедурное) — источник нарушения внутренней валидности. Вызвано тем, что действие независимой переменной сопровождается влиянием связанных с ней фактов, которые изменяются в зависимости от уровня переменной и которые невозможно одновременно проконтролировать. К их числу относятся факторы времени, последовательности предъявления, индивидуальных различий и т. д.

**Смешение сопутствующее** — источник нарушения внутренней валидности, обусловленный неизбежным сочетанием в эксперименте основного воздействия с сопутствующим ему. Одним из проявлений сопутствующего смешения является плацебо-эффект.

**Стратегии построения групп** — способы отбора выборки и распределения испытуемых по группам в экспериментах межгруппового сравнения для усреднения индивидуальных различий (внешняя валидность) и представления популяции (внутренняя валидность). Различают рандомизацию, стратиметрическую рандомизацию (для отбора и распределения) и подбор эквивалентных пар (только для распределения по группам).

**Схема экспериментальная** (иначе — экспериментальный план) — порядок предъявления группам испытуемых или отдельным испытуемым (испытуемому) различных уровней независимой переменной (переменных). Существуют индивидуальные планы, когда одному испытуемому предъявляются все уровни и сочетания независимых переменных.

**Терстоуна шкала** — вид опросника установок [Л. Терстоун, Е. Чейв]. Утверждения, входящие в шкалу, отбираются на основе экспертного оценивания по 11-балльной шкале. Включаются те утверждения, относительно которых оценки экспертов согласуются. Показатели выраженности установки у испытуемого — медианная шкальная оценка, данная в 11-балльной шкале.

**Тест** (англ. *test* — проба, испытание) — научно-практический метод психологического измерения, состоящий из конечной серии кратких заданий, направлен на диагностику индивидуальной выраженности свойств и состояний [Дж. Кеттелл].

**Факт** (лат. *factum* — сделанное, свершившееся) — достоверно доказанное эмпирическое знание, зафиксированное в форме научного высказывания. В узком смысле — знание о существовании объекта, явления, процесса, выявленное научным методом, результат теоретической интерпретации эмпирических данных.

**Фактор** — параметр внешних условий либо особенностей объекта, влияющий на изменение зависимой переменной. Используется при описании факторных экспериментов. Различают факторы времени, факторы задачи и факторы индивидуальных различий [Р. Готтсданкер].

**Факторный анализ** — множество математических методов, позволяющих выявить скрытые признаки, а также их связи на основе анализа матриц статистических связей (корреляций, «расстояний») между измеряемыми признаками. Основная задача факторного анализа — сведение множества тестовых измерений к небольшому числу базовых (редукция числа переменных) с определением меры детерминации первичных переменных базовыми.

**Фаллибилизм** — методологический принцип, согласно которому теории не только бывают ошибочными, а ошибочны всегда. Ошибочность есть свойство любой теории. Задача исследователя-теоретика или экспериментатора сводится к обнаружению ошибочности теории.

**Фальсифицируемость** — свойство любой научной теории быть опровержимой. Согласно К. Попперу, любое научное высказывание, в отличие от ненаучного, может быть опровергнуто (фальсифицировано). Научное высказывание должно быть не только доказано, должен быть определен набор утверждений, несовместимых с ним. Теория опровергается тогда, когда обнаружен воспроизводимый эффект, противоречащий выводам из теории.

**Эксперимент** — спланированное и управляемое субъектом исследование, в ходе которого экспериментатор (субъект) воздействует на изолированный объект (объекты) и регистрирует изменение его состояния. Проводится с целью проверки гипотезы о причинно-следственной связи между воздействием (независимой переменной) и изменениями состояния объекта (зависимой переменной). В психологии эксперимент — совместная деятельность испытуемого и экспериментатора по изучению психических особенностей испытуемого путем наблюдения за его поведением при проведении экспериментальных заданий.

**Эксперимент критический** — эксперимент, направленный на проверку гипотез, являющихся следствием двух альтернативных теорий. Результатом критического эксперимента является опровержение одной теории и принятие другой.

**Эксперимент лабораторный** — эксперимент, который проводится в специально сконструированных исследователем условиях, с выделением независимой переменной, и учетом или элиминацией влияния побочных переменных. Чаще всего психологический лабораторный эксперимент проводится в специально оборудованных помещениях, при помощи аппаратуры и компьютерной техники (управляемый лабораторный эксперимент).

**Эффект первичности**, или «**эффект первого впечатления**», — влияние первого впечатления от личности испытуемого на интерпретацию и оценку экспериментатором его дальнейшего поведения и личностных особенностей [С. Эш].

**Эффект переноса** — преимущественное влияние одного из уровней независимой переменной при их последовательном чередовании. Различают однородный и неоднородный, симметричный и несимметричный переносы. Однородный и симметричный переносы устраняются при регулярном чередовании и позиционном уравнивании (индивидуальный эксперимент), а также при реверсивном уравнивании (кроссиндивидуальный эксперимент). Несимметричный перенос усредняется применением случайной последовательности.

**Эффект последовательности** — (см. последовательности эффект) — влияние последовательности предъявления воздействий в интра- и кроссиндивидуальных экспериментах.

**Эффект Пигмалиона** — модификация поведения испытуемого в эксперименте под влиянием неосознанных воздействий экспериментатора, стремящегося подтвердить свою гипотезу или мнение о личности испытуемого. Контролируется с помощью двойного слепого опыта. Является следствием нарушения внутренней валидности.

**Эффект ряда** — эффект асимметричного переноса в многоуровневом эксперименте, когда род воздействий имеет несколько уровней. Зависит от удаленности предъявляемого испытуемому уровня воздействия от концов ряда. Объясняется адаптацией испытуемого к предшествующему воздействию более низкого или более высокого уровня, чем предъявляемое.

**Эффект Хотторна** — следствие влияния отношения испытуемых к исследованию на их поведение и продуктивность. Обнаружен в 1924 г. при проведении социально-психологических исследований на Хотторнском заводе компании «Вестерн Электрик» в г. Чикаго. Он же — эффект Мейо.

**Эффект центрации** — частичное проявление эффекта ряда, усиливающий действие независимой переменной. Объясняется тем, что уровням, предъявляемым в середине последовательности, предшествуют и более низкие и более высокие уровни (при их случайном или позиционно-уровневом чередовании).

**Перечень основной, дополнительной учебной литературы и ресурсов информационно-телекоммуникационной сети "Интернет"**

***Основная литература***

1. Борытко Н.М., Моложавенко А.В., Соловцова И.А. Методология и методы психолого-педагогических исследований. – М.: Академия, 2009.
2. Бреслав Г.М. Основы психологического исследования. – М.: Академия, 2010.
3. Веракса Н.Е. Методологические основы психологии. – М.: Академия, 2013.
4. Гуревич П.С. Психология: учебник [Электронный ресурс] / П.С. Гуревич. - М.: Юнити-Дана, 2012. - 320 с. - URL: <http://biblioclub.ru/index.php?page=book&id=118130>
5. Марцинковская Т.В., Шукова Г.В. Общая и экспериментальная психология. – М.: Академия, 2013.
6. Методические рекомендации по разработке, написанию и оформлению магистерской диссертации / Сост. Т.В. Букина, Д.В. Гергерт. – Пермь: ГУ-ВШЭ (Пермский филиал), 2010.
7. Немов Р.С. Общая психология: учебник для студ. психол. фак. пед. вузов: в 3 т.: Т. 3. - 6-е изд., перераб. и доп. - М.: Юрайт, 2011.
8. Общая психология и психология личности / Под ред. А.А. Реана. – М.: АСТ: Астрель, 2011.
9. Оконешникова О.В. Методология и методика психологического исследования: Монографии – М.: АПКИППРО, 2011.
10. Оконешникова О.В. Модель в психологическом исследовании: монография. – Мурманск: МГГУ, 2014.
11. Оконешникова О.В. Научное исследование в психологии и образовании: учебное пособие. - Мурманск: МГГУ, 2014.
12. Синкевич И.А., Тучкова Т.В. Практикум по общей психологии. - Мурманск: МГГУ, 2012.
13. Синкевич И.А., Тучкова Т.В. Практикум по возрастной и педагогической психологии: Учебно-методическое пособие. - Мурманск: МГГУ, 2013.
14. Тучкова Т.В. Практикум по возрастнопсихологическому консультированию: Учебно-методическое пособие. - Мурманск: МГГУ, 2014.

***Дополнительная литература***

1. Актуальные проблемы психологии в образовании: Материалы Всероссийской научно-практической конференции с международным участием 4-6 апреля 2011 года. В 2 т. /Отв. ред. И.А. Синкевич. - Мурманск: МГГУ, 2012. – Т.1.
2. Актуальные проблемы психологии в образовании: Материалы всероссийской научно-практической конференции с международным участием 4-6

- апреля 2011 года. В 2 т. /Отв. ред. И.А. Синкевич. - Мурманск: МГГУ, 2012. – Т.2.
3. Актуальные проблемы психологии в образовании: Материалы всероссийской научно-практической конференции с международным участием 2-4 апреля 2012 года. В 2 т. /Отв. редактор И.А. Синкевич. - Мурманск: МГГУ, 2013. – Т.1.
  4. Актуальные проблемы психологии в образовании: Материалы всероссийской научно-практической конференции с международным участием 2-4 апреля 2012 года. В 2 т. /Отв. редактор И.А. Синкевич. - Мурманск: МГГУ, 2013. – Т.2.
  5. Актуальные проблемы психологии в образовании: материалы межрегиональной научно-практической конференции с международным участием 1–3 апреля 2013 года. В 2 т. /отв.ред. И.А. Синкевич. - Мурманск: МГГУ, 2014. – Т.1.
  6. Актуальные проблемы психологии в образовании: Материалы межрегиональной научно-практической конференции с международным участием 1–3 апреля 2013 года В 2 т. /отв.ред. И.А. Синкевич. - Мурманск: МГГУ, 2014. – Т.2.
  7. Волков Ю.Г. Диссертация. Подготовка, защита, оформление / Под ред. Н.И. Загузова. – М.: Гардарики, 2005.
  8. Дружинин В.Н. Экспериментальная психология: учебник для студ. вузов, обуч. по направл. и спец. "Психология" / В. Н. Дружинин. - 2-е изд., доп. - СПб.: Питер, 2003.
  9. Контрольные, реферативные, курсовые и дипломные работы по психологии: Учебно-методическое пособие для студентов педагогических вузов / Авт.-сост. А.А. Сергеева, И.А. Синкевич, Н.В. Юшина. – Мурманск: МГПУ, 2006.
  10. Корнилова Т. В. Экспериментальная психология: Теория и методы: учебник для вузов / Т.В. Корнилова. - М.: Аспект Пресс, 2005.
  11. Корнилова Т.В., Смирнов С.Д. Методологические основы психологии. – СПб.: Питер, 2008.
  12. Кузин Ф.А. Диссертация. Методика написания. Правила оформления. Порядок защиты. Практическое пособие для докторантов, аспирантов и магистрантов. – М.: Ось-89, 2008. – 448 с.
  13. Практикум по общей, экспериментальной и прикладной психологии / В.Д.Балин, В.К.Гайда, В.К.Гербачевский и др. Под общей ред. А.А.Крылова, С.А.Маничева. – СПб.: Питер, 2003.
  14. Психолого-педагогические условия развития личности: Сборник научных статей/ Под ред. А.А.Сергеевой. - Мурманск: МГПУ, 2008.
  15. Психолого-педагогические условия развития личности: Сборник научных статей/ Под ред. А.А.Сергеевой. - Мурманск: МГПУ, 2009.
  16. Психолого-педагогические условия развития личности: Сборник научных статей/ Под ред. А.А. Сергеевой. - Мурманск: МГПУ, 2010.
  17. Психолого-педагогические условия развития личности: Сборник научных статей студентов, магистров, аспирантов и преподавателей / Под ред. М.Ю. Двоглазовой. - Мурманск: МГГУ, 2011. – Вып.9.



18. Психолого-педагогические условия развития личности: Сборник научных статей студентов, магистров, аспирантов и преподавателей / Под ред. М.Ю.Двоеглазовой. - Мурманск: МГГУ, 2012. – Вып.10.
19. Синкевич И.А. Практикум по психологии художественного творчества. - Мурманск: МГПУ, 2009.
20. Синкевич И.А. Психология и педагогика художественного творчества: Учебное пособие. - Мурманск: МГГУ, 2012.
21. Хозиев В.Б. Практикум по общей психологии : учеб. пособие для студ. вузов, обуч. по направл. и спец. психологии / В.Б. Хозиев. - Изд. 2-е., стер. - М.: Академия, 2005.
22. Экспериментальная психология: Практикум: Учебное пособие для вузов /Т.Г.Богданова, Ю.Б.Гиппенрейтер, Е.Л.Григоренко и др.; Под ред. С.Д.Смирнова, Т.В.Корниловой. – М.: Аспект Пресс, 2002.

**Электронно-библиотечные системы (ЭБС), базы данных,  
информационно-справочные и поисковые системы:**

1. <http://www.mgounb.ru> (Мурманская государственная областная научная библиотека)
2. <http://www.koob.ru/> (электронная библиотека);
3. <http://psychlib.ru/mgppu/> (электронная библиотека МГППУ);
4. [www.biblioclub.ru](http://www.biblioclub.ru). (ЭБС «Университетская библиотека»).
5. <http://elibrary.ru/defaultx.asp> – Научная электронная библиотека
6. <http://www.ed.gov.ru> – Официальный сайт Министерства образования и науки
7. <http://sites.google.com/site/nechaevsite/> – Педагогическая психология Сайт Н.Н. Нечаева
8. <http://lib.vspu.ac.ru/index.html> – Фундаментальная библиотека ВГПУ

**Психологические журналы и периодика:**

1. <http://www.voppsy.ru> - «Вопросы психологии»
2. <http://www.psyedu.ru> - «Психологическая наука и образование»
3. <http://magazine.mospsy.ru> - «Московский психологический журнал»
4. [http://psychol.ras.ru/ipp\\_pfr/journal/](http://psychol.ras.ru/ipp_pfr/journal/) - Журнал практической психологии и психоанализа
5. <http://oedipus.ru/> - Вестник психоанализа
6. <http://www.psy-gazeta.ru/> - «Психологическая газета»
7. [psy.1september.ru](http://psy.1september.ru) — еженедельник «Школьный психолог»
8. <http://gazetamim.ru> — Психологическая газета «Мы и мир»
9. <http://www.psychol.ras.ru/08.shtml> — Психологический журнал
10. <http://www.psy.msu.ru/science/vestnik/index.html> — Вестник Московского университета. Серия 14. Психология
11. <http://www.courier.com.ru> — Курьер образования
12. <http://www.vlad-sadovsk.chat.ru/article.htm> — Психологический вестник

### ***Психологические сайты:***

1. <http://www.childpsy.ru> - «Детский психолог». Материалы по возрастной психологии, психологической службе системы образования. Новости. Тесты.
2. <http://psi.webzone.ru> — психологический словарь
3. <http://psychology-online.net> - материалы по психологии: книги, психологические тесты, фотографии и иллюстративный материал, биографии психологов
4. <http://www.rusmedserver.ru/med/pedagog/41.html> - Материалы по общей, возрастной и педагогической психологии, психодиагностике, объективная психология, психология эмоциональных отношений

### ***Психологические тесты и методики:***

1. <http://psiholognew.narod.ru> — психологические тесты для обследования детей дошкольного и школьного возраста, профориентационные методики
2. <http://www.psitest.ru> — популярные психологические тесты
3. <http://tests.holm.ru> - популярные психологические тесты
4. <http://www.ctest.ru> — подборка тестов личности
5. <http://test.msk.ru> - тесты и психологические консультации, научно-популярные материалы по психологии
6. <http://magazine.mospsy.ru/dictionary> - психологический толковый словарь;
7. <http://disserr.ru/contents/222876.html> - каталог диссертаций;
8. <http://vocabulary.ru/> - национальная психологическая энциклопедия;
9. [http://www.syntone.ru/library/psychology\\_dict.php](http://www.syntone.ru/library/psychology_dict.php) - психологический словарь.

### ***Электронно-библиотечные системы (ЭБС),***

#### ***базы данных, информационно-справочные и поисковые системы:***

1. Официальный сайт МАГУ / Учебный портал - [www.mshu.edu.ru](http://www.mshu.edu.ru)
2. <http://www.bookap.by.ru> - библиотека психологической литературы разных направлений
3. <http://psi.lib.ru> — библиотека психологической литературы по детской психологии
4. <http://psylib.kiev.ua> — психологическая библиотека Киевского Фонда содействия развитию психической культуры
5. <http://window.edu.ru/> Единое окно доступа к образовательным ресурсам.
6. <http://www.edu.ru/> Российское образование. Федеральный портал
7. <http://www.biblioclub.ru/> Университетская библиотека Online